

臺東縣水災危險潛勢地區保全計畫



臺 SENSE OF TOUCH 東

臺東縣政府
中華民國 115 年 4 月

目錄

第一章、目的.....	1
第二章、水災危險潛勢地區之劃定.....	11
第三章、水災危險潛勢地區應變暨疏散撤離措施.....	24
第四章、附則.....	37

圖目錄

圖 1-1、水災業務營運持續計畫循環圖.....	5
圖 3-1、臺東縣災情通報流程圖.....	24
圖 3-2、防汛器材運用流程圖.....	26
圖 3-3、移動式抽水機運用流程圖.....	28
圖 3-4、水災疏散撤離作業流程圖.....	30
圖 3-5、水災疏散撤離資訊傳遞流程圖.....	31
圖 3-6、移動式抽水機預佈、防汛熱點及防汛器材資源分佈圖.....	36
圖 4-1、水災疏散避難圖相關資訊配置圖.....	38
圖 4-2、指示牌製作樣式範例.....	38

表目錄

表 2-1、臺東縣水災危險潛勢地區保全計畫表.....	12
表 3-1、移動式抽水機總表.....	33
表 3-2、移動式抽水機預佈表.....	33

附錄

附錄 1、臺東縣淹水潛勢圖.....	附 1
附錄 2、臺東縣易淹水及近 3 年重大淹水地區表.....	附 4
附錄 3、高積（淹）水潛勢區防汛熱點位置表.....	附 8

附錄 4、臺東縣防汛器材資源表.....	附 10
附錄 5-1、災害通報單.....	附 23
附錄 5-2、災情查報處置表.....	附 24
附錄 5-3、災情管制表.....	附 25
附錄 5-4、大型移動式抽水機數量清冊表	附 28
附錄 5-5、大型移動式抽水機支援申請表	附 29
附錄 5-6、大型移動式抽水機改派地點申請表	附 30
附錄 6-1、臺東縣災情人員與防汛搶險隊員編組表	附 31
附錄 6-2、河川分署移動式抽水機聯絡表	附 32
附錄 6-3、水災緊急通報資料表.....	附 33
附錄 6-4、臺東縣內抽水站位置及管理聯絡人表	附 35
附錄 7、全縣各鄉鎮市水災疏散避難圖	附 36
附錄 8、臺東縣轄內水災避難據點位置表.....	附 52
附錄 9、鄉(鎮、市、區)「水災危險潛勢地區保全計畫」參考範本格式.....	附 62
附錄 10、臺東縣水災災害疏散撤離權責分工表.....	附 66
附錄 11、臺東縣水災應變參考水位站位置及警戒水位表.....	附 68
附錄 12-1、經濟部移動式抽水機運用及維護管理作業要點	附 70
附錄 12-2、經濟部淹水災害通報作業要點	附 75
附錄 12-3、各級政府災時對疏散撤離之作業分工事項表	附 78
附錄 13、有關水災防災業務持續性計畫相關輔助資料補充.....	附 79

第一章、目的

各直轄市、縣(市)政府依「災害防救法」第 20 條第 1 項規定，原已訂有地區災害防救業務計畫，包括減災、整備、應變及復建等防救災等各階段計畫重點工作。為進行水患防治工作，除加速推動流域整體治理外，並加強推動流域綜合治理計畫之避洪減災非工程措施，落實全民自主防災行動，持續推動及輔導水患自主防災社區、健全水情及災情資訊網絡，以及擴增移動式抽水機能量，提升防救災能量，並掌握臺東縣轄管區域易受水害及水災危險潛勢地區，就其保全對象及警戒範圍擬訂各項應變暨疏散撤離措施，俾於颱風豪雨應變期間及時啟動相關應變及疏散撤離作業，以有效減少災損及保障保全對象生命財產安全。以上本縣應變作為，詳述如下：

一、縣管河川及區域排水等工程維護管理作為：

本府每年度辦理「水利建造物檢查工作」，除例行性定期及不定期檢查外，另檢討相關水文、地文及歷史災害分佈等資訊，針對水利建造物破壞進行原因探討及安全評估，將各水系、區域排水、需要新建或改善之水利構造物，依實際需求排定優先順序，以供未來提列治理工程參考。

二、水患自主防災社區後續維運作為：

(一)本縣已建置水患自主防災社區：

年度	鄉鎮市	辦理社區	備註 (河川或區排名稱)
101	卑南鄉	溫泉村	知本溪
	太麻里鄉	三和村	無名野溪
102	臺東市	光明里	太平溪
		豐田里	太平溪、豐田排水
		東海里	太平溪、南京排水
	金峰鄉	嘉蘭村	太麻里溪
104	臺東市	豐里里	豐里排水、永樂排水、重慶排水

年度	鄉鎮市	辦理社區	備註 (河川或區排名稱)
		豐谷里	永樂排水、豐谷排水
		豐原里	利嘉溪、豐里排水、豐源排水
105	臺東市	新園里	利嘉溪
106	卑南鄉	東興村	大南溪
107	鹿野鄉	永安村	加拿水溪、鹿寮溪、鹿野大 圳、鹿寮圳
109	臺東市	民生里	
	鹿野鄉	瑞和村	卑南溪、加典溪、瑞豐排水
110	太麻里鄉	香蘭村	太麻里溪
	大武鄉	尚武村	朝庸溪
111	鹿野鄉	鹿野村和平社區	鹿野溪、卑南溪、鹿野大圳、 和平圳、湖底排水
	鹿野鄉	龍田社區	鹿鳴溪、鹿野大圳、湖底排水
113	鹿野鄉	瑞隆社區	卑南溪、鹿寮溪、豐源圳、關 山圳

(二)有鑒於近年來氣候劇烈變遷，劇烈降雨輒釀成外水襲奪住民地之建物與劇烈降雨排水不及積淹水之危險境況，為確保縣民生命財產安全，本府本年度自行編列經費 200 萬元，執行「115 年度臺東縣水患自主防災社區推動計畫及防災防汛演習」，辦理 101 年至 113 年建置之既有社區計 19 處後續維運業務及縣級水災演習。

三、水情災情監測與監控設施建置作為：

(一)既有水位與水情監測設施：

1.水位站

項次	水位站名	河川或區域 排水	保全對象	建置 年度
1	興農橋	富家溪	成功鎮三仙里、忠孝里	102
2	馬武溪橋	馬武溪	東河鄉泰源村	102

項次	水位站名	河川或區域 排水	保全對象	建置 年度
3	太平橋	太平溪	臺東市南王里、卑南鄉太平村	102
4	日光橋	太平溪	臺東市光明里、馬蘭里、豐樂里	102
5	樂林橋	知本溪	太麻里鄉美和村、卑南鄉溫泉村	102
6	拉灣橋	太麻里溪	太麻里鄉泰和村、香蘭村	102
7	南太麻里橋	太麻里溪	金峰鄉嘉蘭村	102
8	溪蒲橋	大竹溪	太麻里鄉多良村、大武鄉大竹村	108
9	大武橋	大武溪	大武鄉大武村	108
10	金崙溫泉虹橋	金崙溪	太麻里鄉金崙村、多良村	109
11	安朔橋	安朔溪	達仁鄉安朔村	109
12	南平橋	豐田排水	臺東市豐田里	111
13	豐橋	永樂排水	臺東市豐里里	111
14	拉冷冷橋	太麻里溪	金峰鄉嘉蘭村	112
15	和平路	豐田排水	卑南鄉太平村	114
合計				15 處

2.水位雨量站

項次	水位站名	所屬流域	保全對象	建置 年度	備註
1	新園橋	利嘉溪	臺東市新園里、卑南鄉東興村	104	八河分署移交
2	溫泉橋	知本溪	太麻里鄉美和村、卑南鄉溫泉村	104	八河分署移交
3	金龍橋	朝庸溪	大武鄉尚武村	109	
合計				3 處	

3.影像監視站

項次	水位站名	河川或區域排水	建置年度
1	溫泉橋	知本溪	102
2	拉灣橋	太麻里溪	102
3	南太麻里橋	太麻里溪	102
4	太平橋	太平溪	106
5	日光橋	太平溪	106
6	新園橋	利嘉溪	106
7	溪蒲橋	大竹溪	109
8	大武橋	大武溪	109
9	興農橋	富家溪	110
10	馬武溪橋	馬武溪	110
11	南平橋	豐田排水	111
12	豐橋	永樂排水	111
13	拉冷冷橋	太麻里溪	112
14	金龍橋	朝庸溪	113
15	溫泉虹橋	金崙溪	113
16	安朔橋	安朔溪	113
17	樂林橋	知本溪	113
18	和平路	豐田排水	114
合計			18 處

4.路面淹水感測站

項次	水位站名	所屬流域	建置年度
1	日光橋	太平溪	110 年
2	十股排水	十股排水	112 年

合計	2 處
----	-----

當發生大規模積水災害時，除民間會受災害衝擊，政府部門同樣可能會受到災害影響導致運作機能停止，若受影響之業務涉及災害防救之應變工作，將導致公部門第一時間無法獲得相關資訊及提供災害防救能量。目前國際間已逐步納入「業務持續性計畫」(Business Continuity Plan, BCP)概念，結合預防和復原控制之措施及程序，將災害和管理缺失造成的營運中斷情形降低到可接受的程度，為使水災保全計畫能符合 BCP 精神，考量治理工程及構造物維護管理措施，亦屬可降低淹水災害威脅之一環，藉由災害應變四階段(減災、整備、應變及復原)盤點各階段重點工作及運作情形(參圖 1-1)，未來更將持續透過滾動檢討使本計畫更臻完善。



圖 1-1、水災業務營運持續計畫循環圖

本府水災業務營運持續計畫如下：

1. 基本資料

單位名稱	臺東縣政府	地址	臺東市中山路 276 號 089-326141
業務持續方針	確保工作人員及其家庭安全。 災害應變體系能正常運作。 應變措施能有效地執行。 降低民眾的二次災害風險。		
業務持續目標	確保災害發生期間各項查報、應變工作能順利進行，並確保工作人員執行勤務的安全。		
主要協力團隊(廠商)	檢查水利建造物廠商：造齊工程顧問有限公司 維護洪水與淹水預警系統廠商：建驊科技有限公司 維運水患自主防災社區協力團隊：財團法人成大水利海洋研究發展文教基金會 搶險搶修開口契約廠商： (一工區)瑞明營造有限公司 (二工區)達益營造有限公司		

2. 由災害地圖考量 BCP 的啟動條件

請確認災害地圖，並在單位所在地可能發生的災害風險旁標記「V」	V	地震		海嘯
		洪水、暴潮(外水積淹)	V	內水積淹
		土砂災害		土壤液化



單位 BCP	地震	觀測到震度 6 以上情況
---------------	----	--------------

啟動條件	水災	轄區內日雨量達 650 mm 以上狀況
	土砂災害	
	其他	<input checked="" type="checkbox"/> 水、電或通訊設施中斷 <input type="checkbox"/> ()

3. BCP 啟動時的組織體制

人員彼此溝通方法	<input checked="" type="checkbox"/> email <input checked="" type="checkbox"/> 社群網路(如 LINE) <input checked="" type="checkbox"/> 電話 <input checked="" type="checkbox"/> 其他(傳真)			
BCP 負責人 (或指揮管) <u>縣長</u> <small>※當指揮官無法到場，由代理人擔任指揮官</small> <small>※如委任一位以上代理人需註明順位</small> 第一順位： <u>副縣長</u> 第二順位： <u>秘書長</u>	① 訊息負責人	收集最新的災害及損害相關資訊，並進行對內對外的信息發佈。	主要負責人： <u>國際發展及計畫處處長</u>	次要負責人： _____
	② 供應負責人	在發生災難或業務中斷時，就人員的民生需求採取行動。	主要負責人： <u>行政處處長</u>	次要負責人： _____
	③ 預算負責人	管理災難發生時的預算需求。(例如：設備恢復費用、現金流等)。	主要負責人： <u>主計處處長</u>	次要負責人： _____
	④ 現場負責人	考慮到現場的業務連續性目標，就災難發生時的初步應變和恢復措施採取行動。(緊急呼叫、安全確認、急救和救援)。	主要負責人： <u>建設處處長</u>	次要負責人： _____
	⑤ 特殊任務負責人	前四項的角色和職責範圍以外的事項委任	主要負責人： _____	次要負責人： _____

上班時間外且發生災害，可優先到場人員	成立縣應變中心各單位輪值人員
備援辦公據點	臺東大隊豐田消防分隊
避難地點	
避難處所	行政院國軍退除役官兵輔導委員會馬蘭榮譽國民之家 空軍第七飛行訓練聯隊

4. 災害發生時的上班與返家機制

	原則(適用範圍☑)	其他特殊原則
上班/返家期間發生災害	<input type="checkbox"/> (上班時)原則上在家等候或返回自家。如果離工作地點很近，可就去工作地點。 <input type="checkbox"/> 在車站等地時，遵循大眾交通工具指示。如長時間沒有去處，則前往避難所等地避難。 <input checked="" type="checkbox"/> 如在工作場所外，務必與單位保持聯絡。	
上班時間以外發生災害 (例如休假日)	<input checked="" type="checkbox"/> 待在家裡 <input checked="" type="checkbox"/> 優先考慮人身安全，「上班時間外且發生災害，可優先到場人員」回單位報到。	

5. 儲備物資

儲備物資	儲備完成檢查	每人需求量			員工數(人)	最低限度必要儲備量	保管場所
礦泉水	<input type="checkbox"/>	2 升/日×人	3 日	6 升/人	150	900 升	縣應變中心
食物	<input type="checkbox"/>	3 餐/日×人	3 日	9 餐/人	25	225 餐	
碗麵	<input type="checkbox"/>	2 包/日×人	3 日	6 包/人	25	150 包	
餅乾	<input type="checkbox"/>	1 包/日×人	3 日	3 包/人	25	75 包	
衛生紙(面紙)							
消毒水							

6. 從啟動 BCP 到恢復的資源管理

項目	負責人	首要處理事務	次要處理事務	必要預防措施
員工的安全確認	人事處處長	<ul style="list-style-type: none"> ➢ 確認員工的所在位置。 ➢ 確認員工是否安全。 ➢ 對受傷或遇險的員工進行救護。 	<ul style="list-style-type: none"> ➢ 引導員工到安全的場所。 	<ul style="list-style-type: none"> ➢ 建立安全確認的方式。 ➢ 選定避難處所。 ➢ 規劃疏散路線。
單位受災狀況掌握	行政處處長	<ul style="list-style-type: none"> ➢ 確認單位建物及其內的水、電及通訊是否受損。 ➢ 確認建物，含鄰近建物受損的情況。 	<ul style="list-style-type: none"> ➢ 修復水、電及通訊。 ➢ 將受損場所的設備轉移到未受損的場域。 	<ul style="list-style-type: none"> ➢ 布署備援系統及設備。 ➢ 準備無線對講機、發電機及滅火器等，並定期檢視。 ➢ 儲水。 ➢ 選定替代作業場所。
主要協力團隊(廠商)受災狀況掌握	建設處處長	<ul style="list-style-type: none"> ➢ 蒐集災害資訊，並確認主要協力團隊(廠商)是否在 	<ul style="list-style-type: none"> ➢ 協力團隊(廠商)受災時，評估對後續作業的影響。 	<ul style="list-style-type: none"> ➢ 建立備援應變及作業策略。 ➢ 預先擇定替代廠商。

項目	負責人	首要處理事務	次要處理事務	必要預防措施
		災區範圍內。 ➤ 確認廠商後續執行作業能力。	➤ 後續處置機制及作業方式，包括替代廠商及就近人力派遣支援等。	
以業務持續性目標為基礎的早期恢復措施	建設處處長	➤ 確定維持運作的項目、功能及人力。 ➤ 啟動應變計畫。 ➤ 調派最低需求的人力。	➤ 建立暫時性聯絡系統，掌握情況。 ➤ 修復運作功能。 ➤ 檢討修復期間業務持續運作應變計畫。	➤ 訂定業務持續之應變計畫，並定期演練。 ➤ 盤點應變資源。 ➤ 定期進行內部員工及協力團隊安全及應變計畫宣導。

第二章、水災危險潛勢地區之劃定

依據經濟部水利署 24 小時延時定量降水 500 毫米淹水潛勢圖，繪製轄區淹水深度 50 公分(含)以上淹水潛勢圖(附錄 1)，同時參考近 3 年轄區重大淹水地區調查表(附錄 2)及本縣各鄉鎮市公所列管之高積(淹)水潛勢區防汛熱點位置表(附錄 3)等資料，就轄區淹水嚴重地區、村落人口聚集處、重要保護標的或歷(近)年颱風豪雨有實際執行水災疏散撤離之區域等原則，據以劃定水災危險潛勢地區。

依據劃定之水災危險潛勢地區，並就該地區內之保全對象及其相對應之避難收容處所及疏散撤離緊急通報人(村里長)等資料，製作成「水災危險潛勢地區保全計畫表」(表 2-1)，俾快速應用於疏散撤離作業。

表 2-1、臺東縣水災危險潛勢地區保全計畫表

水災危險潛勢地區 (鄉鎮市-村里)	保全 戶數	保全 人數	避難收容處所	避難收容處所地址	避難收容處 所聯絡人	聯絡電話	村里長 (撤離通報)	聯絡電話
臺東市-建農里	46	48	臺東市公所	博愛路 365 號	李敏豪	089-325-301#132	林金寶	
臺東市-知本里	50	51	知本社區活動中 心	知本路三段 13 巷 40 號	高明生(代 理)		高明生(代 理)	
臺東市-豐原里	23	24	豐里社區活動中 心	豐里街 756 巷 20 號	理事長王昭 源		尤增雲	
臺東市-豐盛里	51	52	臺東市公所	博愛路 365 號	李敏豪	089-325-301#132	邱涵	
臺東市-豐谷里	62	63	豐里社區活動中 心	豐里街 756 巷 20 號	理事長王昭 源		賴允文	
臺東市-豐榮里	59	60	豐里社區活動中 心	豐里街 756 巷 20 號	理事長王昭 源		施皓軒	
臺東市-成功里	36	37	臺東市公所	博愛路 365 號	李敏豪	089-325-301#132	陳惠敏	
臺東市-新興里	30	31	臺東市公所	博愛路 365 號	李敏豪	089-325-301#132	詹益森	
臺東市-豐安里	37	37	臺東市公所	博愛路 365 號	李敏豪	089-325301#132	陳進丁	
臺東市-中山里	31	32	臺東市公所	博愛路 365 號	李敏豪	089-325-301#132	吳金蓮	
臺東市-東海里	33	38	臺東市公所	博愛路 365 號	李敏豪	089-325-301#132	吳信億	
臺東市-中正里	42	44	臺東市公所	博愛路 365 號	李敏豪	089-325-301#132	吳佳真	
臺東市-民族里	41	45	臺東市公所	博愛路 365 號	李敏豪	089-325-301#132	吳宗益	
臺東市-永樂里	34	35	臺東市公所	博愛路 365 號	李敏豪	089-325-301#132	張克帆	
臺東市-自強里	31	32	臺東市公所	博愛路 365 號	李敏豪	089-325301#132	吳秋蘭	
臺東市-豐樂里	31	31	臺東市公所	博愛路 365 號	李敏豪	089-325301#132	鄧弘明	

水災危險潛勢地區 (鄉鎮市-村里)	保全 戶數	保全 人數	避難收容處所	避難收容處所地址	避難收容處 所聯絡人	聯絡電話	村里長 (撤離通報)	聯絡電話
臺東市-馬蘭里	31	31	臺東市公所	博愛路 365 號	李敏豪	089-325301#132	林善群	
臺東市-中心里	55	57	臺東市公所	博愛路 365 號	李敏豪	089-325301#132	鍾皇亭	
臺東市-仁和里	49	51	臺東市公所	博愛路 365 號	李敏豪	089-325301#132	李坤智	
臺東市-民生里	52	53	臺東市公所	博愛路 365 號	李敏豪	089-325301#132	鍾美英	
臺東市-康樂里	12	12	臺東市公所	博愛路 365 號	李敏豪	089-325-301#132	張均晨	
臺東市-新生里	67	74	臺東市公所	博愛路 365 號	李敏豪	089-325-301#132	陳嵩志	
臺東市-中華里	37	38	中華社區活動中 心	華泰街 231 號	里長楊耀乾		楊耀乾	
臺東市-豐年里	56	59	臺東市公所	博愛路 365 號	李敏豪	089-325-301#132	張瑞武	
臺東市-豐田里	41	44	豐田里民眾活動 中心	中興路 4 段 735 號	林聰哲理事 長		黃泉智	
臺東市-寶桑里	26	27	臺東市公所	博愛路 365 號	李敏豪	089-325-301#132	方明光	
臺東市-南榮里	43	44	臺東市公所	博愛路 365 號	李敏豪	089-325-301#132	鍾秀蜜	
臺東市-富岡里第 1 鄰 及第 9 鄰至 19 鄰	36	36	臺東市老人文康 活動中心	吉林路二段 699 巷 22 號	里長曾阿粉	089-281-536	曾阿粉	
臺東市-富岡里第 2 鄰 ~第 8 鄰及 17 鄰	9	9	富豐社區活動中 心	吉林路一段 279 巷 58 號	里長曾阿粉	089-281-536	曾阿粉	
臺東市-卑南里	51	53	卑南里民活動中 心	南清街 23 號	里長吳建利		吳建利	
臺東市-光明里	30	30	臺東市公所	博愛路 365 號	李敏豪	089-325-301#132	曾淑美	
臺東市-岩灣里	30	32	卑南里民活動中 心	南清街 23 號	里長吳建利		易桂美	

水災危險潛勢地區 (鄉鎮市-村里)	保全 戶數	保全 人數	避難收容處所	避難收容處所地址	避難收容處 所聯絡人	聯絡電話	村里長 (撤離通報)	聯絡電話
臺東市-豐里里	47	50	豐里社區活動中心	豐里街 756 巷 20 號	理事長王昭源		劉明智	
臺東市-建國里	37	37	臺東市公所	博愛路 365 號	李敏豪	089-325-301#132	王美雲	
成功鎮-博愛里(宜灣)	3	4	宜灣文健站	臺東縣成功鎮宜灣路 94 號	黃衛真		林雅各	
成功鎮-博愛里(重安)	4	6	基督長老教會(博 愛教會)	臺東縣成功鎮重安路 56 號	林碧玉		林雅各	
成功鎮-忠孝里	9	13	忠孝里小港活動 中心	臺東縣成功鎮成廣路 7 號	林永勝	089-851004#32	陳文俊	
成功鎮-三仙里	0	0	三仙國小	臺東縣成功鎮 三仙里基翠路 16 號	黃文政	089-851960#22	張慧珍	
成功鎮-忠智里	0	0	忠智里 忠智活動中心	臺東縣成功鎮 五權路 164 號	鄭美玲	089-851004#34	陳俊良	
成功鎮-忠仁里	2	2	忠仁里麒麟活動 中心	臺東縣成功鎮麒麟路 45-12 號	施文龍	089-851004#33	葉千慈	
成功鎮-和平里	4	4	三民國民小學和 平分枝	臺東縣成功鎮和平里 跋邊路 24 號.	吳慧麗	089-851941#11	陳立智	
成功鎮-信義里	10	10	成功鎮信義國民 小學	臺東縣成功鎮都歷路 58 號	林靜宏	089-841029#13	黃正宏	
關山鎮-月眉里	8	9	月眉活動中心	關山鎮月眉里中和路 7 號	里長-黎光 祥	089-811423 /	里長-黎光 祥	089-811423

水災危險潛勢地區 (鄉鎮市-村里)	保全 戶數	保全 人數	避難收容處所	避難收容處所地址	避難收容處 所聯絡人	聯絡電話	村里長 (撤離通報)	聯絡電話
關山鎮-里壠里	5	5	里壠活動中心	關山鎮里壠里炭頂路 46之1號	里長-吳慶 郎	089-812305	里長-吳慶 郎	089-812305
關山鎮-電光里	1	1	電光活動中心	關山鎮電光里5鄰85 號	里長-曹永 宜	089-951066	里長-曹永 宜	089-951066
關山鎮-新福里	0	0	關山國小	關山鎮中華路101號	蔡宜恬(總 務主任)	089-811012	里長-黃德 炘	089-814076
關山鎮-德高里	0	0	德高活動中心	關山鎮德高里8鄰 115號	里長-楊昌 隆		里長-楊昌 隆	
卑南鄉-溫泉村	2	2	1.臺東縣農會東 遊季；2.溫泉國 民小學；3.溫泉 村活動中心	1.卑南鄉溫泉路376 巷18號；2.溫泉村11 鄰溫泉路291號；3.溫 泉村11鄰溫泉路293 號	1.楊維崇(村 長)；2.楊維 崇(村長)； 3.楊維崇(村 長)		楊維崇(村 長)	
卑南鄉-嘉豐村	0	0	1.初鹿國民小學	梅園路97號	莊滿祝		林智郎(村 長)	
			2.初鹿村多功能 暨老人活動中心	初鹿村忠孝路165號	麥寶琴 鄭裕琪		林智郎(村 長)	
			3.敦親牧鄰民宿	文泰路50巷6號	魏麗嬌		林智郎(村 長)	
卑南鄉-利吉村	0	0	1.利吉村活動中 心	3鄰利吉路52號	劉清明		劉清明(村 長)	

水災危險潛勢地區 (鄉鎮市-村里)	保全 戶數	保全 人數	避難收容處所	避難收容處所地址	避難收容處 所聯絡人	聯絡電話	村里長 (撤離通報)	聯絡電話
卑南鄉-太平村	0	0	1.太平國民小學；2.太平村活動中心	1.泰安村6號；2.太平村和平路128巷8號	1.吳志銘(村長)；2.吳志銘(村長)		吳志銘(村長)	
卑南鄉-利嘉村	0	0	利嘉村活動中心	利嘉村17鄰利嘉路669號	林肯毅(村長)		林肯毅(村長)	
卑南鄉-賓朗村	0	0	1.賓朗老人暨多功能活動中心；2.賓朗村活動中心	1.賓朗村18鄰賓朗路474巷3-1號；2.賓朗村18鄰賓朗路474巷3號	1.曾能健(村長)；2.曾能健(村長)		曾能健(村長)	
卑南鄉-明峰村	0	0	1.初鹿國民小學；2.初鹿村多功能暨老人活動中心；3.敦親牧鄰民宿	1.梅園路97號；2.初鹿村忠孝路165號；3.文泰路50巷6號	1.莊滿祝(總務)；2.吳勝雄(村長)；3.魏麗嬌		吳勝雄(村長)	
卑南鄉-富山村	0	0	1.富山村活動中心；2.富山國民小學	1.富山村3鄰漁場路64號；2.富山村3鄰漁場路66號	1.黃文明(村長)；2.黃文明(村長)		黃文明(村長)	
卑南鄉-美農村	0	0	1.東成國民小學；2.美農村(煙草間)活動中心；3.敦親牧鄰民宿	1.美農村斑鳩92號；2.美農村煙草間34-1號；3.文泰路50巷6號	1.陳治東(村長)；2.陳治東(村長)；3.魏麗嬌		陳治東(村長)	

水災危險潛勢地區 (鄉鎮市-村里)	保全 戶數	保全 人數	避難收容處所	避難收容處所地址	避難收容處 所聯絡人	聯絡電話	村里長 (撤離通報)	聯絡電話
卑南鄉-泰安村	0	0	1.泰安活動中心；2.太平國民小學	1.泰安村 5 鄰泰安路 101 號；2.泰安村 6 號	1.馬學忠(村長)；2.馬學忠(村長)		馬學忠(村長)	
鹿野鄉-瑞和村	10	31	瑞源國中	臺東縣鹿野鄉瑞和村 4 鄰瑞景路三段 1 號	總務主任	089-581425	村長李晉毅	
鹿野鄉-瑞源村	0	0	瑞源國小	臺東縣鹿野鄉瑞源村文化路 67 號	學校總務主任	089-580057	村長 劉進金	
鹿野鄉-瑞隆村	0	0	瑞隆村瑞源村集會所活動中心	臺東縣鹿野鄉瑞隆村 10 鄰佑民路 7 號	理事長 曾瑞惠		村長彭國雄	
鹿野鄉-鹿野村	0	0	鹿野國小	臺東縣鹿野鄉鹿野村中華路一段 402 號	學校總務主任	089-581371	村長 陳家豪	
鹿野鄉-龍田村	0	0	龍田社區活動中心	臺東縣鹿野鄉龍田村 7 鄰光榮路 308 號	理事長 張鈺榮		村長蔡登源	
鹿野鄉-永安村	0	0	永安社區活動中心	臺東縣鹿野鄉永安村 3 鄰永安路 257 巷 5 號	理事長 廖正忠		村長 陳志輝	
池上鄉-新興村	0	0	臺東縣立池上國民中學	新興村 7 鄰新興 82-1 號	校長蘇意媛；何慧勤	089-862040	趙代中	972881188
池上鄉-萬安村	0	0	臺東縣池上鄉萬安國民小學	萬安村 1 鄰 5 號之 2	校長吳能州；廖文吉	089-862371	魏榮增	(089)861743

水災危險潛勢地區 (鄉鎮市-村里)	保全 戶數	保全 人數	避難收容處所	避難收容處所地址	避難收容處 所聯絡人	聯絡電話	村里長 (撤離通報)	聯絡電話
池上鄉-慶豐村	0	0	臺東縣池上鄉大坡國小	大埔村忠孝路 2 號	校長黃培竣；鄒詩含	089-862664	吳秀瑜	(089)863618
池上鄉-大坡村	0	0	臺東縣池上鄉大坡國小	大埔村忠孝路 2 號	校長黃培竣；鄒詩含	089-862664	陳億元	(089)862041
池上鄉-福原村	0	0	臺東縣池上鄉福原國民小學	福原村中華路 17 號	校長郭良苑；巫靈鈞	089-862017	劉亦松	(089)862606
池上鄉-福文村	0	0	米鄉-池上文化館	福原村公園路 2 號	黃秋菊管理員	089-862041#155	林煥恭	(089)865139
池上鄉-富興村	0	0	臺東縣池上鄉萬安國民小學	萬安村 1 鄰 5 號之 2	校長吳能州；廖文吉	089-862371	劉東良	(089)865622
池上鄉-振興村	0	0	臺東縣池上鄉萬安國民小學-振興分校	振興村 6 鄰振興 36 號	校長吳能州；廖文吉	089-862371	林宗玉	(089)862041
池上鄉-錦園村	0	0	臺東縣池上鄉萬安國民小學	萬安村 1 鄰 5 號之 2	校長吳能州；廖文吉	089-862371	李永善	(089)862355
東河鄉-都蘭村 2~3 鄰	4	5	都蘭國中	東河鄉都蘭村都蘭 398 號	方琪玲(總務主任)	089-531234	田國義	089-530062
東河鄉-都蘭村 5~6 鄰	4	5	都蘭活動中心	東河鄉都蘭村都蘭 39 鄰 372 號	蔡豐旭(理事長)	089-530110	田國義	089-530062

水災危險潛勢地區 (鄉鎮市-村里)	保全 戶數	保全 人數	避難收容處所	避難收容處所地址	避難收容處 所聯絡人	聯絡電話	村里長 (撤離通報)	聯絡電話
東河鄉-東河村 1 鄰	3	4	東河鄉公所 (二樓大會議室)	東河鄉東河村南東河 11 鄰南東河 311 號	李建勳 (社會課)	089-896200	陳海峰	089-896183
東河鄉-泰源村 1~3 鄰	18	24	泰源國小	東河鄉泰源村本部落 297 號	劉雪珍 (主任)	089-891011	吳式琦	089-891143
東河鄉-泰源村 30、32 鄰	2	3	泰源國小	東河鄉泰源村本部落 297 號	劉雪珍 (主任)	089-891011	吳式琦	089-891143
東河鄉-北源村 1 鄰	1	1	北源活動中心(村辦公處)	東河鄉北源村美蘭 19 鄰 43-1 號	李重民(村長)	089-891173(村辦公處)	李重民	
長濱鄉-樟原村	0	0	樟原國民小學	臺東縣長濱鄉樟原村 1 鄰 7 號	陳君涵主任	089-881019#203	林明慶	
長濱鄉-三間村	0	0	三間國民小學	臺東縣長濱鄉三間村 7 鄰 16 號	吳曾宜家組長	089-831306#203	宋志光	
太麻里鄉-美和村	0	0	美和國小	太麻里鄉美和村美和 90 號	李亭儀		村長—陳進盛	089-511790
太麻里鄉-三和村	0	0	美和活動中心	太麻里鄉美和村 24-9 號	張玉燕		村長—李忠川	089-513373
太麻里鄉-北里村	0	0	北里活動中心	太麻里鄉北里村北太麻里 20-4 號	鄧崇妘		村長—楊昌哲	089-782545
太麻里鄉-泰和村	9	12	老人文康活動中心	太麻里鄉大王村順安路 33 號	李庭儀		村長—賴美連	089-782545

水災危險潛勢地區 (鄉鎮市-村里)	保全 戶數	保全 人數	避難收容處所	避難收容處所地址	避難收容處 所聯絡人	聯絡電話	村里長 (撤離通報)	聯絡電話
太麻里鄉-大王村	17	18	大王活動中心	太麻里鄉大王村 12 鄰順安路 39 號	林子微		村長—黃 貞英	089-782545
太麻里鄉-香蘭村	11	12	香蘭國小	太麻里鄉香蘭村舊香 蘭 28 號	黃政榮		村長—蕭 惠明	089-781397
太麻里鄉-多良村	0	0	金崙活動中心	太麻里鄉金崙村金崙 6 鄰 283 號	林偉昌		村長—陳 志偉	089-771136
大武鄉-尚武村 7 鄰	16	18	大武鄉立幼兒園	臺東縣大武鄉尚武村 政通五街 6-1 號	所長 張輝 煌		陳宗欽	089-791217
大武鄉-大竹村	0	0	大鳥國小愛國蒲 分校	臺東縣大武鄉大竹村 愛國蒲 1 鄰 92 號	張德海	089-761007	張德海	089-761007
大武鄉-大武村	0	0	大武國民中學	臺東縣大武鄉大武村 復興路 1 號	董炎輝	089-791826	董炎輝	089-791826
大武鄉-南興村	0	0	南興村社區活動 中心(新)	臺東縣大武鄉南興村 達興路 173 號	王璽盛	089-702165	王璽盛	089-702165
綠島鄉-公館村	0	0	公館社區活動中 心	綠島鄉公館村 5 鄰 2 號	傅承源		王勝德	089-672923/ 089-672517(村 辦公處)
海端鄉-海端村 9~10 鄰(新武部落)	1	1	海端鄉綜合體育 館	關山鎮德高里西莊 66 號	王愛美		王永振	

水災危險潛勢地區 (鄉鎮市-村里)	保全 戶數	保全 人數	避難收容處所	避難收容處所地址	避難收容處 所聯絡人	聯絡電話	村里長 (撤離通報)	聯絡電話
海端鄉-霧鹿村	0	0	霧鹿村辦公室	臺東縣海端鄉霧鹿村 3 鄰霧鹿 37 號	余卉婷		余紹盛	
延平鄉-永康村 1~5 鄰	29	108	延平鄉立幼兒園	永康村泰平路 89-1 號	邱展蕾		王自立	
延平鄉-鸞山村	0	0	鸞山村活動中心	鸞山村 16 號	胡冠婷		鄭鏡峯	
延平鄉-紅葉村	0	0	延平鄉體育館	桃源村昇平路 178-2 號	蕭喬宇		胡金生	
延平鄉-桃源村	0	0	延平鄉體育館	桃源村昇平路 178-2 號	蕭喬宇		胡健文	
金峰鄉-嘉蘭村	3	3	嘉蘭活動中心	臺東縣金峰鄉嘉蘭村 4 鄰 219 號	莊福成	089-751013	莊福成	089-751013
達仁鄉-南田村	7	8	達仁鄉公所禮堂	臺東縣達仁鄉復興路 9 鄰 14 號	金雅芝	089-702249	高富源	089-702116
達仁鄉-安朔村安朔部 落	10	13	安朔活動中心	臺東縣達仁鄉安朔村 8 鄰安朔路 103 號	邵家年	089-702126	邵家年	089-702126
達仁鄉-安朔村復興路	15	17	達仁鄉公所禮堂	臺東縣達仁鄉復興路 9 鄰 14 號	金雅芝	089-702249	邵家年	089-702126
達仁鄉-森永村	0	0	森永活動中心	臺東縣達仁鄉森永村 3 鄰森永 31 號	葛長榮	089-702136	葛長榮	089-702136
蘭嶼鄉-椰油村	0	0	椰油國小	臺東縣蘭嶼鄉椰油村 1 鄰椰油 1 號	陳郁夫		張吉田	
蘭嶼鄉-紅頭村	0	0	舊蘭嶼國民小學	臺東縣蘭嶼鄉紅頭村 3 鄰紅頭 78 號	周萬成		周明善	

水災危險潛勢地區 (鄉鎮市-村里)	保全 戶數	保全 人數	避難收容處所	避難收容處所地址	避難收容處 所聯絡人	聯絡電話	村里長 (撤離通報)	聯絡電話
蘭嶼鄉-紅頭村漁人部落	0	0	蘭恩活動中心	臺東縣蘭嶼鄉紅頭村 11 鄰漁人 147 號	董美妹		周明善	
蘭嶼鄉-東清村野銀部落	0	0	野銀社區發展協會	臺東縣蘭嶼鄉東清村 13 鄰野銀 197 之 6 號	周佑雄		張進發	
蘭嶼鄉-東清村東清部落	0	0	東清國民小學	臺東縣蘭嶼鄉東清村 1 鄰東清 1 號	蔡松陵		張進發	
合計	1554	1736						

備註：本表資料來源(彙整至 115 年 4 月 14 日)：本縣鄉鎮市層級水災危險潛勢地區保全計畫，其提報期程及文號如下：

- 1、池上鄉公所 115 年 3 月 11 日池鄉建字第 1150003383 號
- 2、綠島鄉公所 115 年 3 月 16 日綠鄉財字第 1150002239 號
- 3、金峰鄉公所 115 年 3 月 12 日金鄉財字第 1150004293 號
- 4、延平鄉公所 115 年 4 月 9 日延鄉財字第 1150004840 號
- 5、長濱鄉公所 115 年 3 月 20 日長鄉財字第 1150003530 號
- 6、卑南鄉公所 115 年 3 月 30 日東卑鄉建字第 1150005236 號

- 7、關山鎮公所 115 年 4 月 2 日關鎮建字第 1150004331 號
- 8、蘭嶼鄉公所 115 年 4 月 14 日蘭鄉財字第 1150004098 號
- 9、海端鄉公所 115 年 4 月 10 日海鄉財建字第 1150004369 號
- 10、太麻里鄉公所 115 年 4 月 8 日東麻鄉建字第 1150005491 號
- 11、成功鎮公所 115 年 3 月 19 日成鎮建字第 1150001371 號
- 12、東河鄉公所 115 年 4 月 13 日河鄉建字第 1150004571 號
- 13、臺東市公所 115 年 3 月 26 日東市工字第 1150010644 號
- 14、鹿野鄉公所 115 年 4 月 1 日鹿鄉建字第 1150004591 號
- 15、達仁鄉公所 115 年 4 月 9 日達鄉財字第 1150005309 號
- 16、大武鄉公所 114 年 5 月 22 日武鄉建字第 1140007511 號(未更新)

第三章、水災危險潛勢地區應變暨疏散撤離措施

一、災情通報流程

依內政部「執行災情查報通報措施」及經濟部「經濟部淹水災情通報作業要點」，擬訂災情通報流程圖(圖 3-1)，以進行災情蒐集、通報、查證與追蹤災情處置(附錄 5-1、5-2、5-3)。另於汛期前完成災情巡察、通報、查證人員及防汛搶險隊編組(附錄 6-1)。

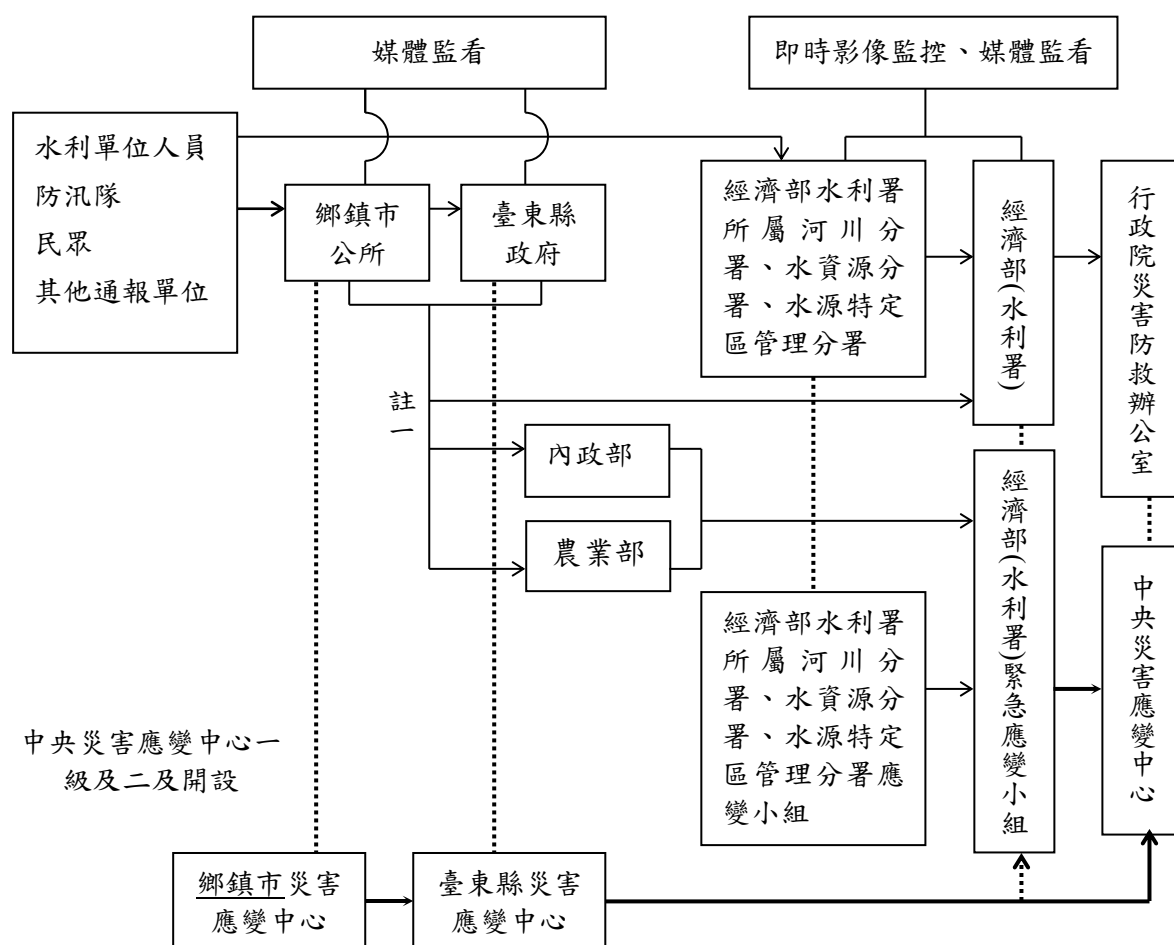

註一：屬市區排水(含下水道)淹水災害者，通報內政部；屬農田灌溉排水及野溪淹水災害者，通報農業部；屬河川、區域排水淹水災害者，通報經濟部；前述災情應同時副知經濟部。

註二：縣市政府(災害應變中心)知悉災情，應立即指派或通知權責機關指派災情查證人員查證。查證人員或防汛隊隊員查證結果，應立即通報指派機關。經查災情有誤時，權責機關應予澄清。

註三：縣市政府(災害應變中心)應持續追蹤災情處置情形，通報行政院災害防救委員會或陳報中央災害應變中心。俟災情排除或不影響交通與重要生活機能後，解除列管。

圖 3-1、臺東縣災情通報流程圖

二、防汛器材運用流程

(一)、掌握防汛器材資訊

掌握轄區本縣各局處及鄉(鎮、市)公所、第八河川分署及相關單位之防汛器材資源，製作臺東縣防汛器材資源表(附錄 4)，俾利有效調度或申請支援；並依防汛器材運用流程圖(圖 3-2)或視水情現況辦理防汛器材整備及防汛搶險事宜。

(二)、防汛器材運用流程：



圖 3-2、防汛器材運用流程圖

三、移動式抽水機運用流程

(一)、移動式抽水機預佈及調度

依「水災危險潛勢地區保全計畫表」所列水災危險潛勢地區，將臺東縣與鄉(鎮、市)公所實際控管運用之大、中、小型移動式抽水機進行預佈(表 3-2)及依實際水情作彈性調度，並擬定移動式抽水機運用流程圖(圖 3-3)，俾於災時有效執行抽排除淹(積)水。

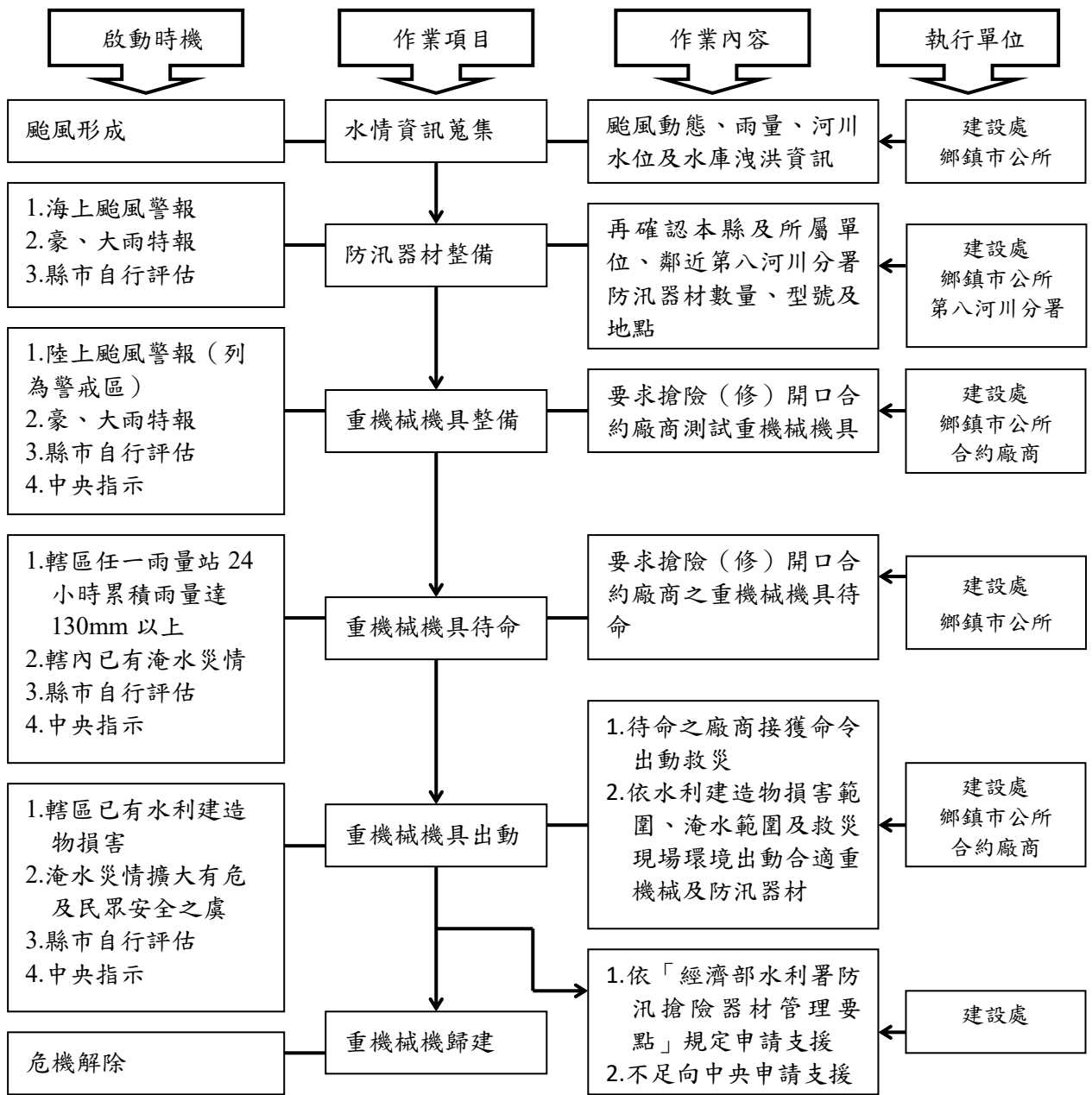
掌握臨近第八河川分署實際控管運用之大型移動式抽水機資訊，以製作河川分署移動式抽水機聯絡表(附錄 6-2)，有支援需求時並依移動式抽水機運用流程圖申請支援(附錄 5-4)。

(二)、移動式抽水機運用作業流程



圖 3-3、移動式抽水機運用流程圖

(三)、移動式抽水機能量檢討

臺東縣評估目前自有及水利署調用至縣市之大型移動式抽水機，經檢討是足以因應近年縣市淹水災區救災抽排水之所需，並具防災應變機動及擬定完整維護保養計畫。

四、疏散撤離作業流程

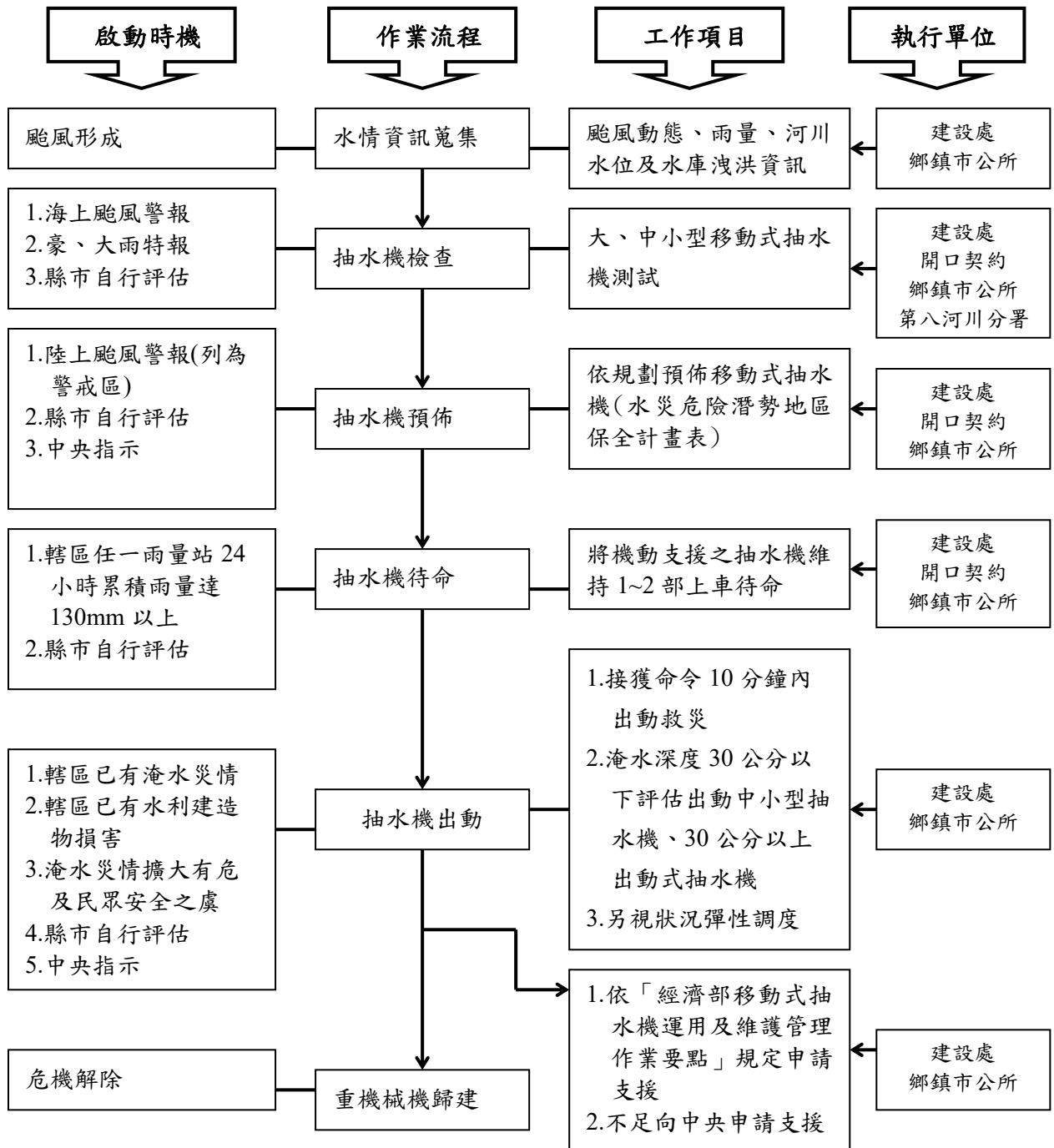
(一)、疏散撤離作業流程

依水災危險潛勢地區保全計畫表之水災危險潛勢地區、保全戶(人)數及疏散避難場所條件，繪製全縣各鄉(鎮、市)水災危險潛勢地區疏散避難圖(附錄 7)，並依經濟部函頒之「水災危險潛勢地區疏散撤離標準作業程序」擬訂疏散撤離作業流程(圖 3-4)及資訊傳遞流程(圖 3-5)，俾於水災時有效執行疏散撤離危險地區民眾，減少傷亡。

(二)、保全對象及疏散撤離定義

保全對象係單指水災危險潛勢地區內居民，特別是需支援護送之弱勢族群(如長期病患、獨居老人、行動不便、身心障礙等)或居住地下室者均應確實掌握，必要時應優先協助疏散撤離。

疏散撤離係指居民自住處平面疏散撤離至指定安全避難所、親友家，或垂直疏散至自家或同樓層 2 樓以上之安全處所。



圖 3-4、水災疏散撤離作業流程圖



圖 3-5、水災疏散撤離資訊傳遞流程圖

(三)、疏散撤離權責分工

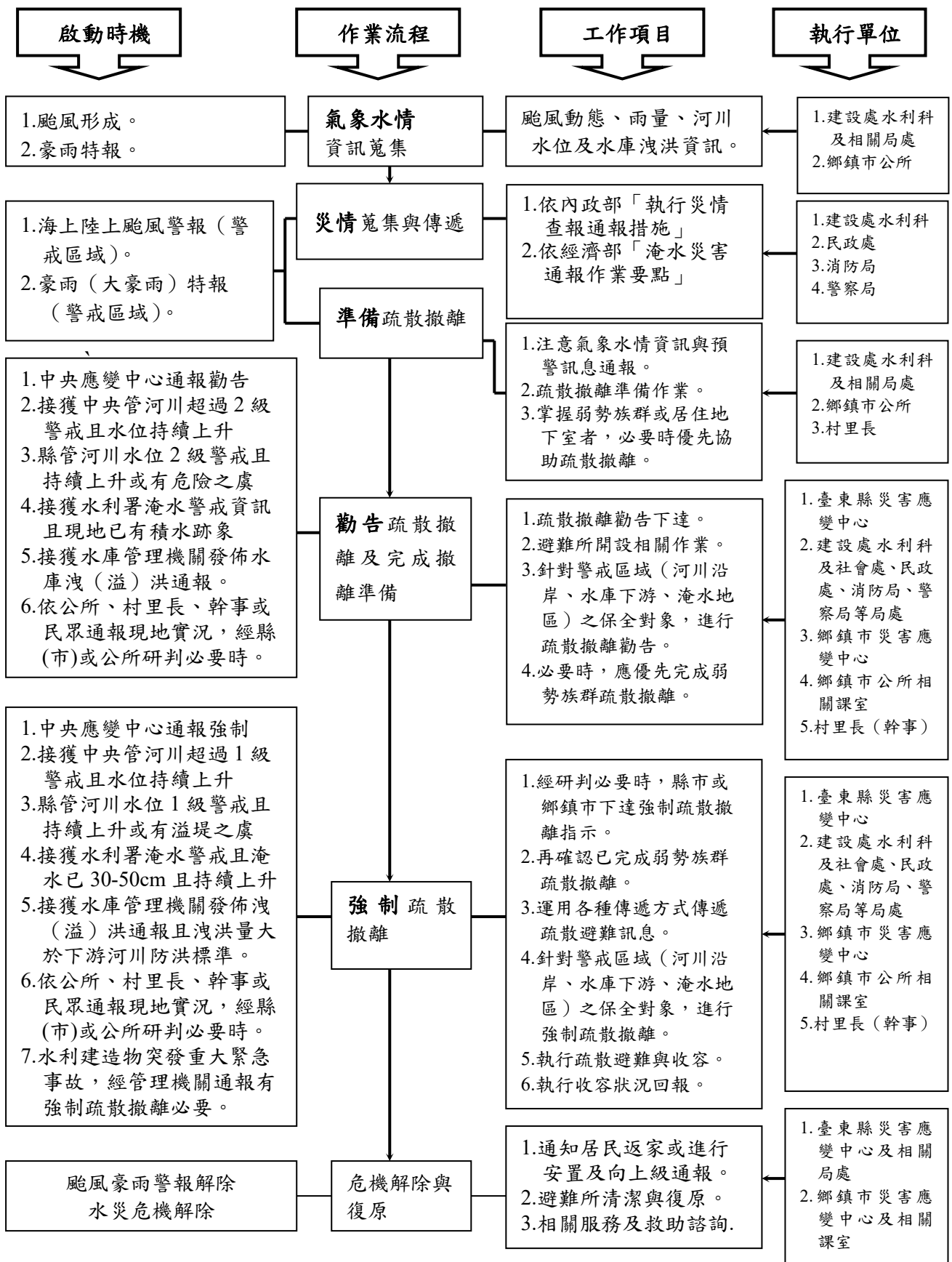
本府災害應變中心下達疏散撤離指示後，由建設處、警察局、消防局、衛生局、民政處及社會處等相關局處依權責分工(附錄 9)協助鄉(鎮、市)災害應變中心辦理疏散撤離相關工作，儘速完成水災危險地區內民眾之撤離與後續工作。

五、落實全民自主防災行動，持續推動水患自主防災社區

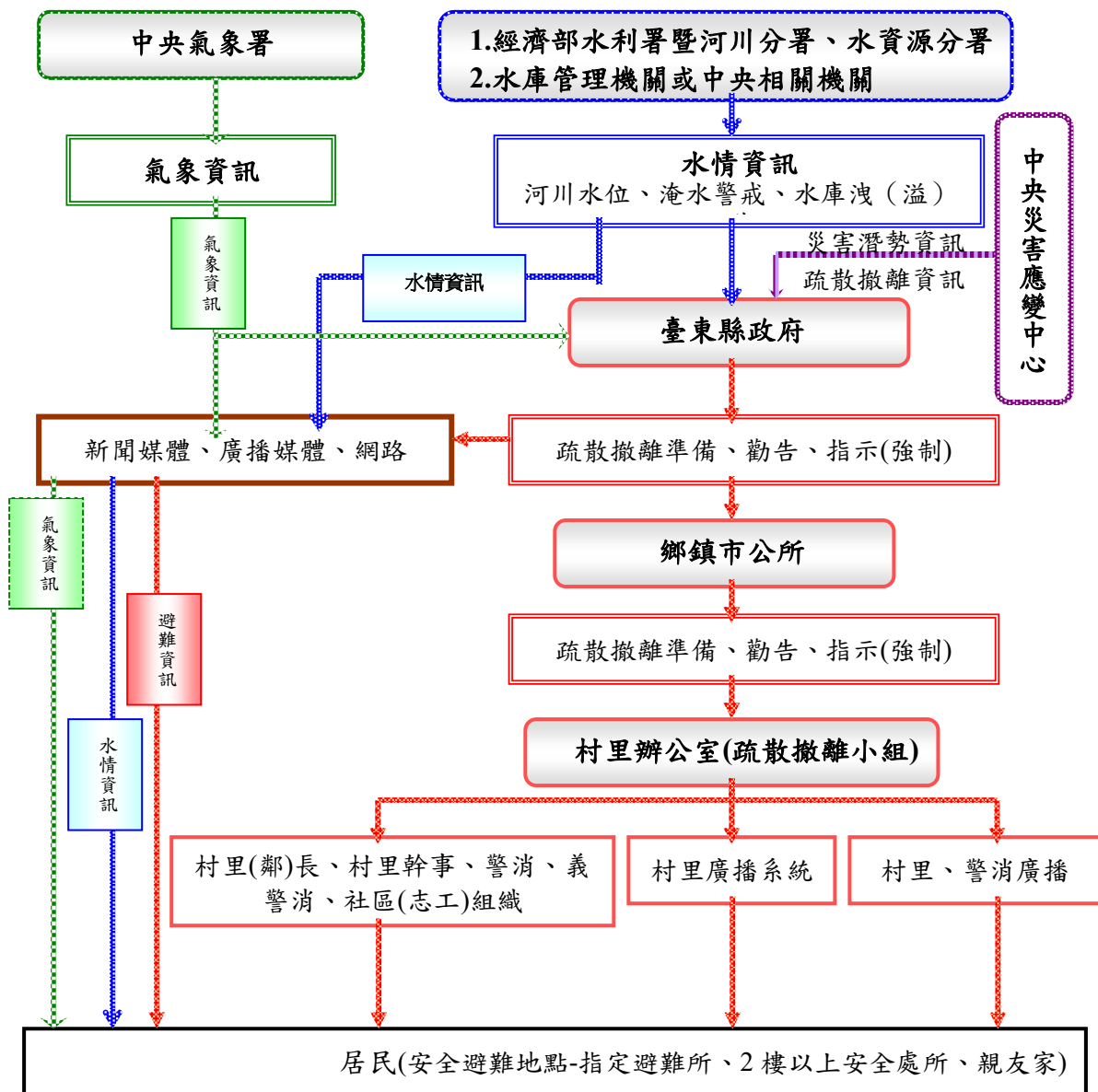
本府為落實全民自主防災行動，持續編列經費辦理既有水患自主防災社區防災教育訓練及演練，協助社區持續維運並於汛期間發揮自主防災功能，進而達到「先自助後公助」之目標。

本府為結合及增進民力運用，後續擬新成立水患自主防災社區，輔導社區推動自主防災相關工作。

六、健全水情及災情資訊網絡

本府建置水情災情監測與監控設施，強化水災應變功能及健全洪水與淹水預警系統(水位雨量站、水位站、CCTV 站及路面淹水感測器)功能，掌握水情災情最新資訊，並提供縣內防救災單位、社區及民眾作為防救災之用。

表 3-1、移動式抽水機總表

單位	大型	中小型						合計
	12 英吋	6 英吋	4 英吋	3.5 英吋	3 英吋	2.5 英吋	2 英吋	
第八河川分署	2							2
臺東縣政府		2	2					4
臺東縣消防局						39		39
臺東市公所					8			8
延平鄉公所					1			1
關山鎮公所					4			4
達仁鄉公所						4		4
東河鄉公所							2	2
成功鎮公所					3			3
池上鄉公所					2			2
長濱鄉公所							1	1
綠島鄉公所					2			2
大武鄉公所							2	2
海端鄉公所					3			3
蘭嶼鄉公所					2			2
合計	2	2	2	0	25	43	5	81

表 3-2、移動式抽水機預佈表

保全地區	抽水機編號	管理單位	保管人	抽水機預佈地點
臺東市富岡里	1	臺東市公所	約雇員 林耘 課長 賴裕宗	臺東市老人文康中心
臺東市豐谷里	2	臺東市公所	約雇員 林耘 課長 賴裕宗	豐里社區活動中心
臺東市豐里里	3	臺東市公所	約雇員 林耘 課長 賴裕宗	豐里社區活動中心

保全地區	抽水機編號	管理單位	保管人	抽水機預佈地點
臺東市豐原里	4	臺東市公所	約雇員 林耘 課長 賴裕宗	豐里社區活動中心
臺東市豐田里	5	臺東市公所	約雇員 林耘 課長 賴裕宗	豐田里民眾活動中心
成功鎮三仙里	成水-01	成功鎮公所民政課	課員 陳雪芳	白守蓮活動中心
成功鎮信義里	成水-02	成功鎮公所民政課	課員 陳雪芳	小馬活動中心
成功鎮忠智里	成 03	成功鎮公所	課員 陳雪芳	成功鎮忠智里
關山鎮-月眉里	關鎮 01	臺東縣關山鎮公所 (建設課)	林俊男	月眉活動中心(關山鎮月眉里中和路7號)
關山鎮-里攏里	關鎮 02	臺東縣關山鎮公所 (建設課)	林俊男	里攏活動中心(關山鎮里攏里崁頂路46之1號)
關山鎮-新福里	關鎮 03	臺東縣關山鎮公所 (建設課)	林俊男	新福活動中心(關山鎮新福里溪埔34號)
關山鎮-德高里	關鎮 04	臺東縣關山鎮公所 (建設課)	林俊男	德高活動中心(關山鎮德高里8鄰115號)
池上鄉鄉內	5010108-18-00001	池上鄉公所	清潔隊長 許美琇 (089)862041	池上鄉內
池上鄉鄉內	5010108-18-00002	池上鄉公所	清潔隊長 許美琇 (089)862041	池上鄉內
東河鄉東河村 1鄰	01	臺東縣東河鄉公所	書記 莊孟維	東河活動中心
東河鄉東河村 1鄰	02	臺東縣東河鄉公所	書記 莊孟維	東河活動中心
長濱鄉	1	長濱鄉公所	技工 林俊宏	長濱鄉公所
大武鄉尚武村	大武-001	大武鄉公所	約僱人員:金雅芝	尚武村尚武路2鄰
大武鄉尚武村	大武-002	大武鄉公所	約僱人員:金雅芝	尚武村尚武路2鄰
海端村	01	海端村辦公處	賴韋丞	海端村初來部落

保全地區	抽水機編號	管理單位	保管人	抽水機預佈地點
加拿村	02	加拿村辦公處	翁嘉汶	加拿村加平部落
海端鄉	03	海端鄉公所	楊珽幃	海端鄉公所
達仁鄉台坂村	3100102-1	啦里吧活動中心	王安順	台坂派出所前
達仁鄉台坂村	3100102-2	啦里吧活動中心	王安順	台坂派出所前
達仁鄉台坂村	3100102-3	啦里吧活動中心	王安順	台坂派出所前
達仁鄉土坂村	3100102-4	土坂村辦公處	張志信	土坂村集會所
蘭嶼鄉	1、2	民政課	高婷娟	蘭嶼鄉公所
綠島鄉	60114-00186	綠島鄉公所觀光暨行政課	綠島鄉公所總務	綠島鄉公所
綠島鄉	3120302-04-00001	綠島鄉公所觀光暨行政課	綠島鄉公所總務	綠島鄉公所



圖 3-6、移動式抽水機預佈、防汛熱點及防汛器材資源分佈圖

第四章、附則

一、教育宣導

本府及鄉(鎮、市)公所適時印製相關宣導資料及圖說，利用各種機會藉由防災教育宣導，教導民眾認識災害、建立正確風險及防災觀念，以提升全民防災意識及緊急應變能力。

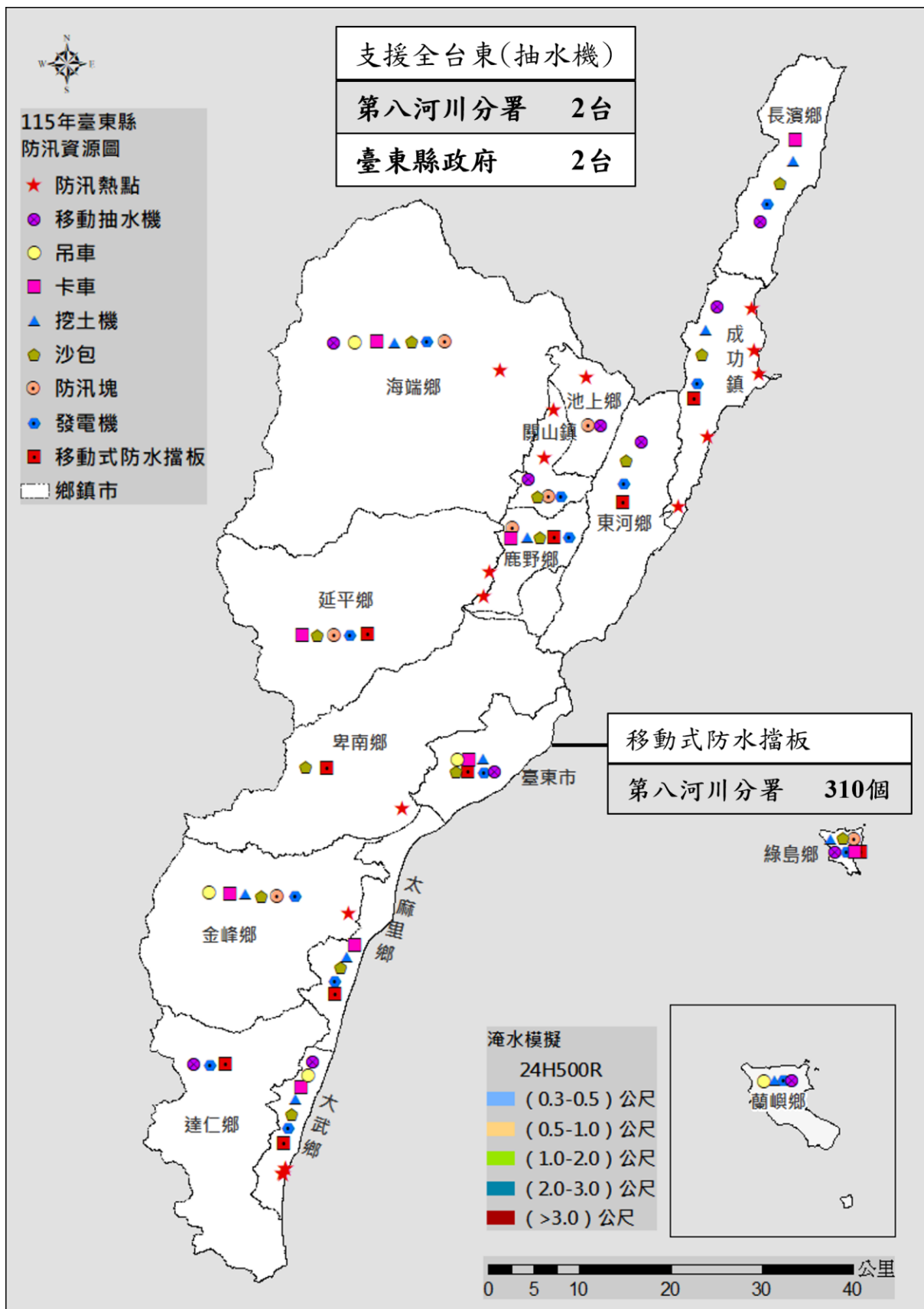
二、疏散避難圖看板及疏散路線指示牌製作

本府及鄉(鎮、市)推動將水災疏散避難圖製作成大型看板(如圖 4-1)設置於村里內明顯處，另於村落人口聚集處或重要保護標的等沿疏散撤離路線設置指示牌(如圖 4-2)，以達平時宣導、災時引導功能。

三、演練與計畫更新備查

本府及鄉(鎮、市)公所針對本計畫平時加以演練(每年汛期前至少 1 次)，並於災時落實執行。

本府每年定期或不定期(重大水災後)更新水災危險潛勢地區保全計畫內容，以維持資料之正確性及有效性，並於每年汛期前提報經濟部備查。

四、督導鄉(鎮、市)公所擬訂計畫或更新及提報備查

本府每年督導鄉(鎮、市)公所擬訂或更新該轄「水災危險潛勢地區保全計畫」，計畫內容以簡明及實用為原則，並應隨時維持計畫資料之正確性及有效性，同時於每年汛期前提報本府備查，俾使鄉(鎮、市)公所落實水災疏散撤離之命令下達及通報應撤離之村里民眾等相關作業。鄉(鎮、市)「水災危險潛勢地區保全計畫」參考範本格式，如附錄 9。



圖 4-1、水災疏散避難圖相關資訊配置圖



圖 4-2、指示牌製作樣式範例

附錄

附錄 1、臺東縣淹水潛勢圖

臺東縣24小時延時定量降水350毫米淹水潛勢圖

經濟部水利署105年12月製作

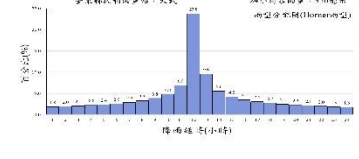
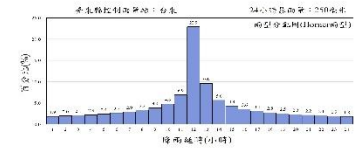
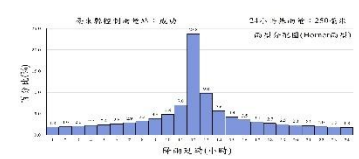
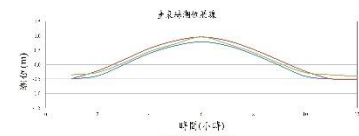
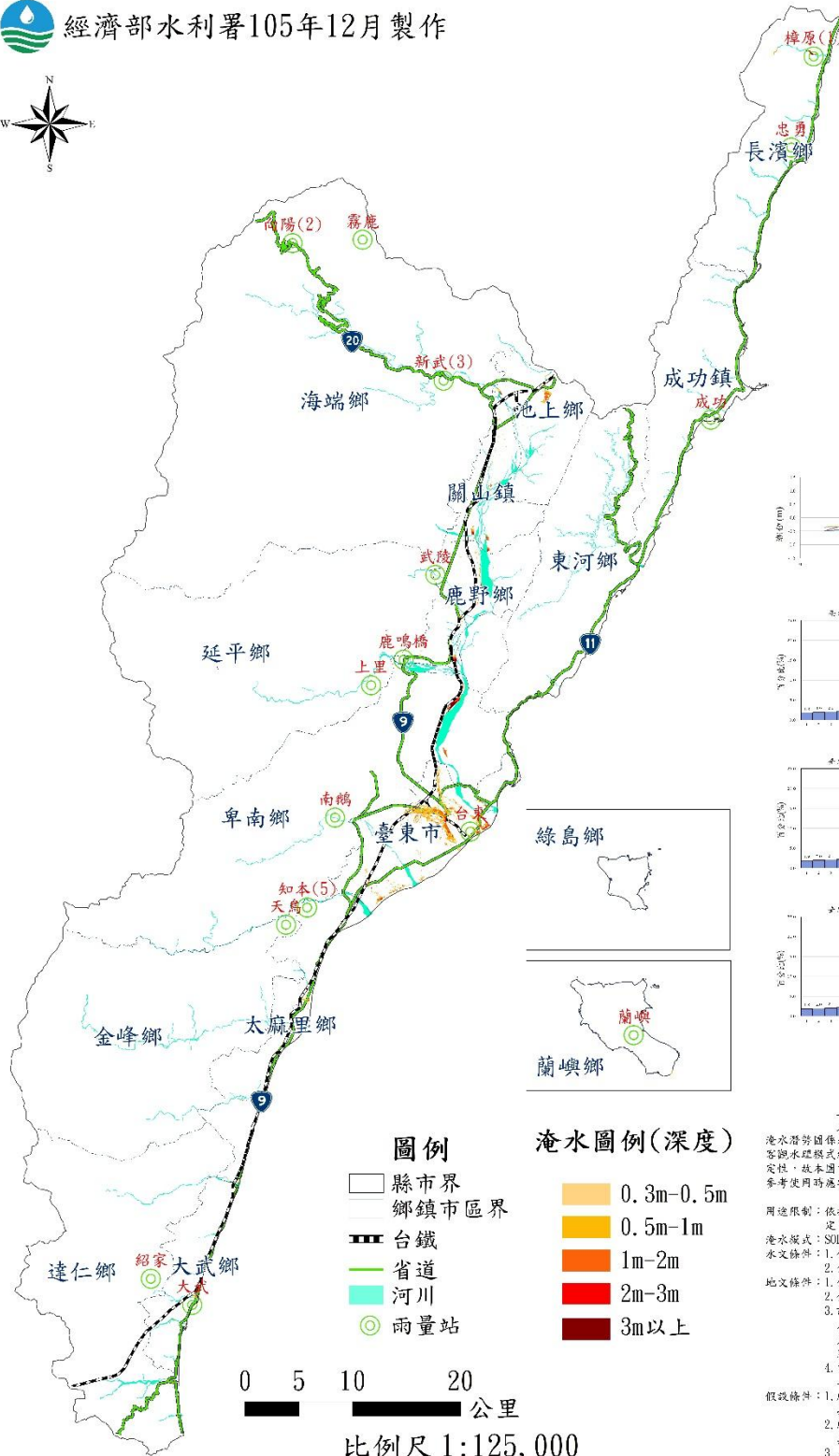

製作條件說明

淹水潛勢圖係基於設計降雨條件及地形資料下，運用電腦模擬方式模擬推測而得，因氣象及水文條件具不確定性，故本圖資料僅供參考，一經洪事件之實際淹水狀況，參考使用時應特別注意此情形。

用途限制：依據「水災防救資料公開辦法」辦理，依其規定，淹水潛勢圖僅供防災救災業務使用。

淹水模式：SOMER模式

水文條件：1. 採用Horner設計降雨

2. 採用歷年7-10月大潮平均高低潮位歷線

3. 採用民國95年之土地利用調查資料

4. 設置實施斷面測量之中央管河川、堤管河川及區域排水系統。對於無測量資料之市區或農排系統，則依據衛星影像及DEM作綜合合理水道斷面。

5. 重要水工建築物係民國105年6月以前完工之資料

假設條件：1. 所有防洪排水設施及下水道系統皆無破壞或毀損

2. 所有防洪排水設施按規程操作規則進行運作，無操作規則者按內外水位關係運作

3. 未考慮都市建築物阻礙排水斷面情形

執行單位：逢甲大學

臺東縣24小時延時定量降水500毫米淹水潛勢圖

經濟部水利署105年12月製作

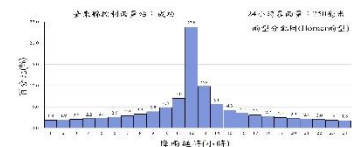
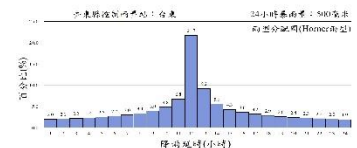
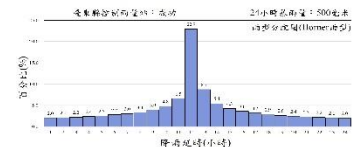
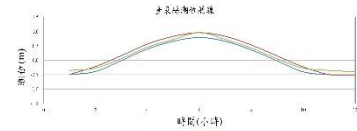
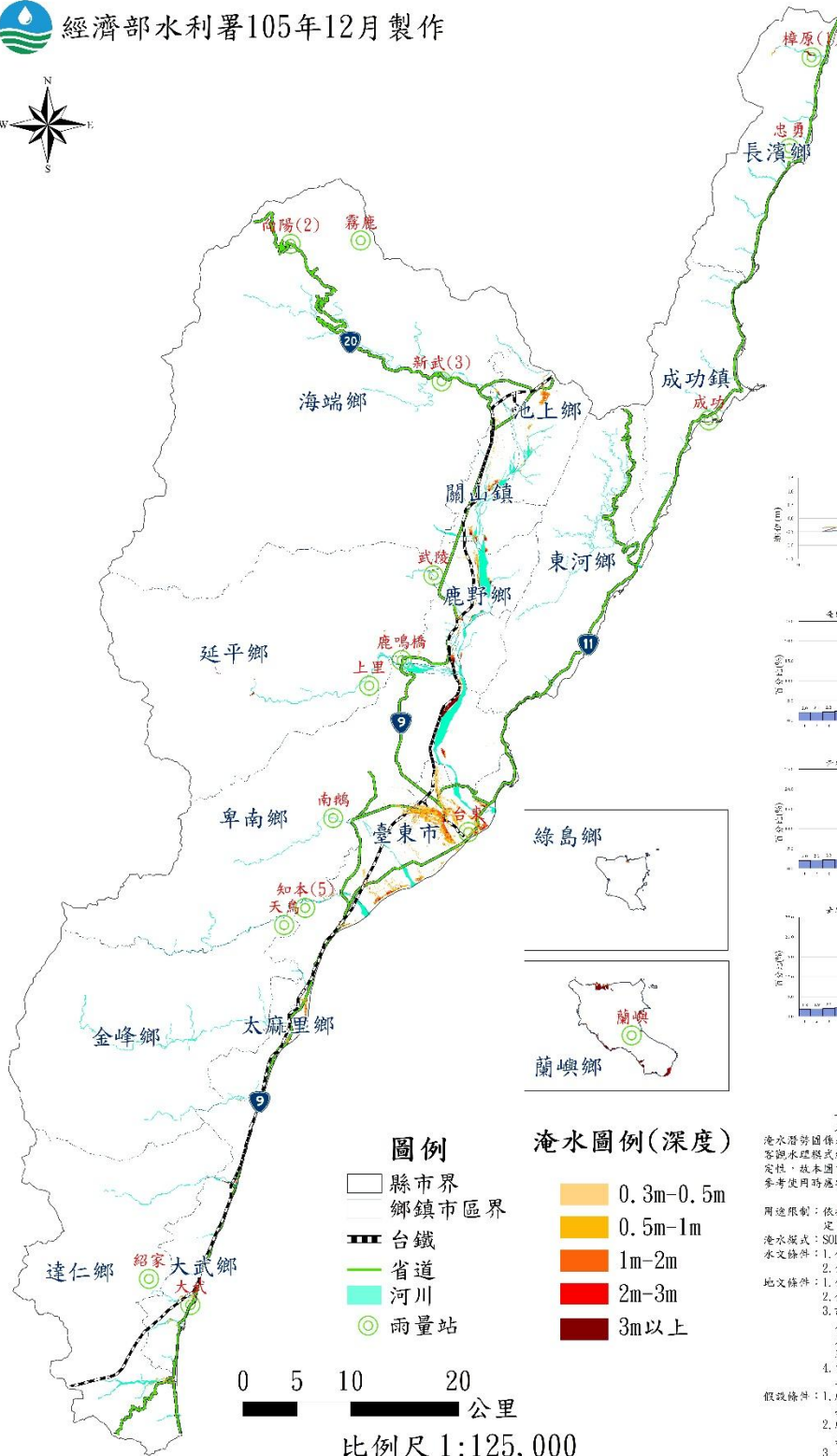

製作條件說明

淹水潛勢圖係基於設計降雨條件及穩定地形資料下，運用客觀水理模式經數值模擬演算而得，因氣象及水文條件具不確定性，故本圖實無法預測未來單一颱風事件之實際淹水狀況，參考使用時應特別注意此情形。

用途限制：依據「水災潛勢資料公開辦法」辦理，依其規定，淹水潛勢圖僅供防災救災相關業務使用。

淹水模式：SODEK模式

水文條件：1. 採用 Horner 設計降雨

2. 採用歷年7-10月大潮平均高低潮位歷線

3. 採用實施断面測量之中央管河川、縣管河川

及區域排水系統。對於無測量資料之市區或

農排水路，則依據衛星影像及DEM修飾合理水

道断面。

4. 重要水工建物係採民國105年6月以前完工

之資料

假設條件：1. 所有防洪排水設施及下水道系統皆無破壞或毀

損。

2. 所有防洪排水設施僅依總體考操作規則進行運作，

無操作規則者依院內外水位關係運作。

3. 未考慮都市建築物阻礙通水断面情形。

執行單位：逢甲大學



臺東縣24小時延時定量降水650毫米淹水潛勢圖

經濟部水利署105年12月製作

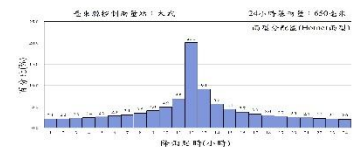
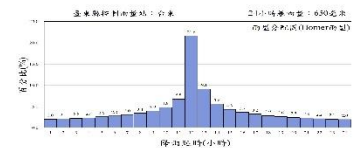
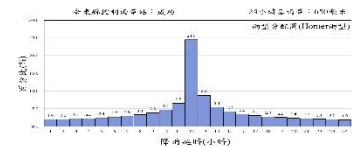
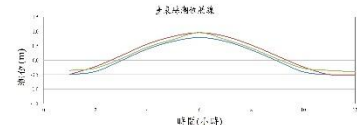
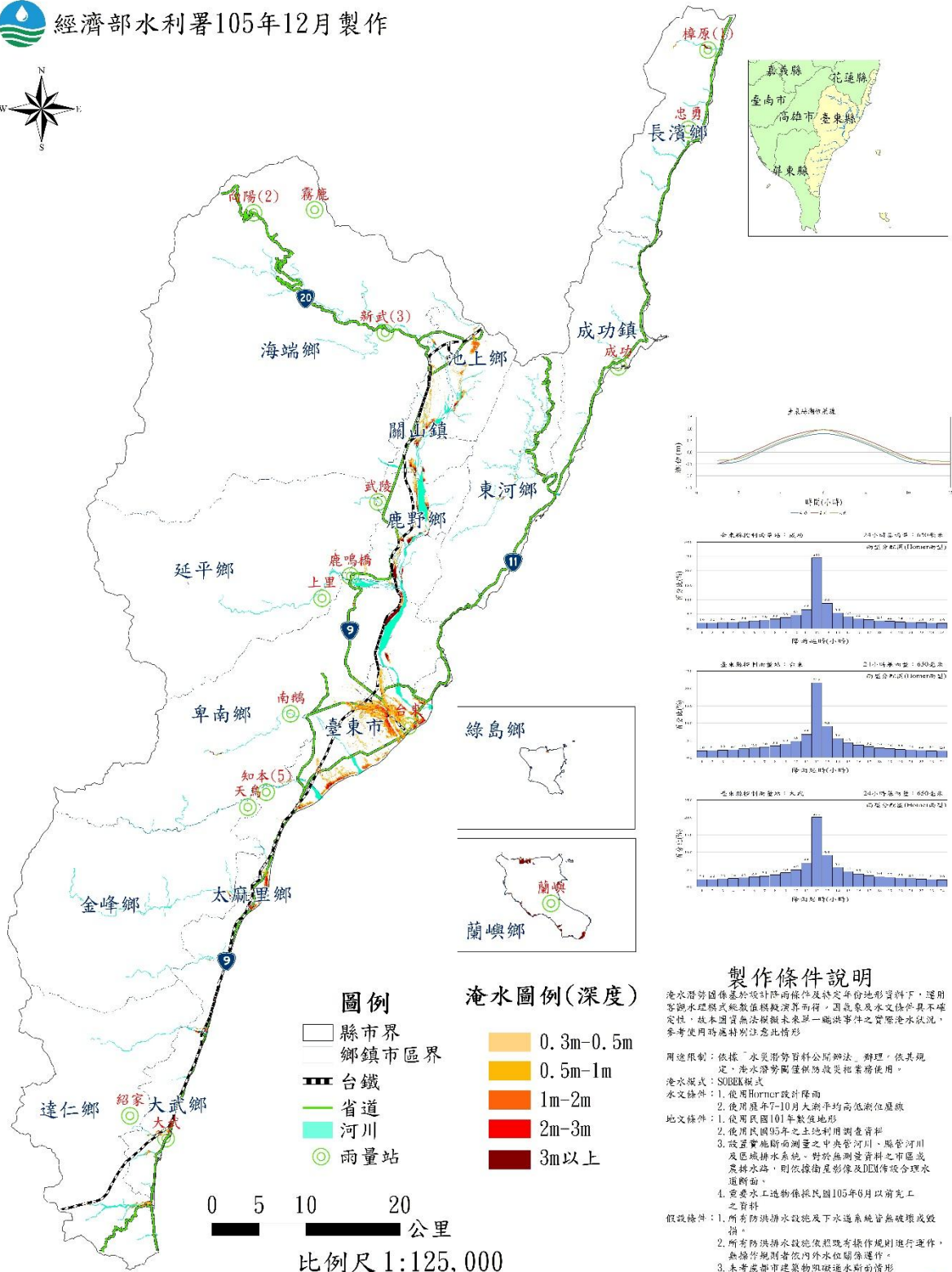

製作條件說明

淹水潛勢圖係基於設計降雨條件及穩定者地形資料下，運用客觀水理模式經數值模擬演算而得。因氣象及水文條件具不確定性，故本圖實無法預測未來單一颱洪事件之實際淹水狀況，參考使用時應特別注意此情形。

用途限制：依據「水災潛勢資料公開辦法」辦理，依其規定，淹水潛勢圖僅供防災救災相關業務使用。

淹水模式：S0BEK模式

水文條件：1. 採用Hornner設計降雨

2. 採用歷年7-10月大潮平均高低潮位歷線

3. 採用實地断面測量之中央管河川、堤管河川

及區域排水系統。對於無測量資料之市區或農排水路，則依據衛星影像及DEM修飾合理水

道断面。

4. 重要水工建物係採民國105年6月以前完工

之資料

假設條件：1. 所有防洪排水設施及下水道系統皆無破壞或毀

損

2. 所有防洪排水設施依據操作規程進行運作，

無操作規程者依內外水位關係運作。

3. 未考慮都市建築物阻礙通水断面情形

執行單位：逢甲大學



附錄 2、臺東縣易淹水及近 3 年重大淹水地區表

編號	淹水位置		淹水原因	降雨事件別	緊急對策
	鄉鎮市	村(里)/道路(路段)			
1	臺東市	南榮里青島街 196 巷 24-40 號	雨量過大、排水不及	112 年杜蘇芮颱風	請住戶先行撤離並安置
2	臺東市	豐榮里豐榮路 69 巷	雨量過大、排水不及	112 年海葵颱風	協助民眾並管制車輛進出
3	臺東市	康樂車站地下道	雨量大，地勢低窪，排水不及	114 年 0721 豪雨	改善抽排量能
4	臺東市	台東市更生北路 596 巷	雨量大，地勢低窪，排水斷面不足。	114 年 0721 豪雨	排水改善
5	成功鎮	小港部落/台 11 縣道	公路排水溝阻塞	112 年杜蘇芮颱風	鄰近房舍堆置沙包
6	成功鎮	小港部落/台 11 縣道	公路排水溝阻塞	113 年小犬颱風	鄰近房舍堆置沙包
7	成功鎮	小港部落/台 11 縣道	公路排水溝阻塞	113 年康芮颱風	鄰近房舍堆置沙包
8	成功鎮	小港部落/台 11 縣道	公路排水溝阻塞	114 年丹娜絲颱風	鄰近房舍堆置沙包及擋水板
9	成功鎮	三民部落/富榮路部分路段	道路旁排水溝阻塞	114 年丹娜絲颱風、0721 豪雨	鄰近房舍堆置沙包及擋水板
10	關山鎮	德高里 23、26 鄰	1.地勢低窪；2.強度不足；4.其他：路堤效應		加強巡邏警戒
11	關山鎮	里壠里 3 鄰及民族路	2.強度不足		加強巡邏警戒
12	關山鎮	月眉里 5 鄰	2.強度不足；4.其他：土石流		加強巡邏警戒
13	關山鎮	新福里 7、8 鄰	2.強度不足		加強巡邏警戒
14	關山鎮	德高里 8、9 鄰	2.強度不足		加強巡邏警戒
15	關山鎮	德高里 1、2 鄰	2.強度不足		加強巡邏警戒
16	關山鎮	新福里 11、13 鄰	2.強度不足		加強巡邏警戒
17	關山鎮	電光里 2 號堤防尾	1.地勢低窪；2.強度不足		加強巡邏警戒
18	關山鎮	電光里 5 號堤防尾	1.地勢低窪；2.強度不足		加強巡邏警戒

編號	淹水位置		淹水原因	降雨事件別	緊急對策
	鄉鎮市	村(里)/道路(路段)			
19	關山鎮	月眉里月眉排水尾	1.地勢低窪;2.強度不足		加強巡邏警戒
20	關山鎮	德高里永盛路6號	4.其他:護岸潰堤		加強巡邏警戒
21	卑南鄉	194縣道(千歲橋)	木瓜溪土石滑落淤積	山陀兒颱風	河道清疏
22	卑南鄉	知本林道	雨勢過大,路面積水	113年山陀兒颱風	加強排水措施
23	卑南鄉	比利良20鄰8號旁野溪	雨量過大,通洪斷面阻塞溢淹	114年薇帕颱風	清除阻塞,後續進行野溪整治
24	鹿野鄉	龍田村五十戶路	雨量過大,地勢低窪,排水斷面不足。	114年薇帕颱風、楊柳颱風、樺加沙颱風	改善排水
25	太麻里鄉	泰和村太麻里街及曙光街	2.強度不足;4.其他:土石流、通洪斷面阻;塞溢淹	山陀兒颱風-113.10.4	—
26	太麻里鄉	大王村2、6、7鄰	1.地勢低窪;2.強度不足;4.其他:土石流、通洪斷面阻塞溢淹	山陀兒颱風-113.10.4	—
27	太麻里鄉	華源13鄰南北坑	4.其他:土石流、通洪斷面阻塞溢淹	山陀兒颱風-113.10.4	—
28	太麻里鄉	香蘭村第8、9鄰	1.地勢低窪 4.其他:溪水倒灌	山陀兒颱風-113.10.4	—
29	太麻里鄉	大王村9鄰利里武街8號	1.地勢低窪 4.其他:瞬間大雨、渲洩不及	薇帕颱風-114.07.20、0721豪雨	預布移動式防水擋板或砂包阻擋道路的水流向民宅
30	太麻里鄉	泰和村17鄰曙光街	2.強度不足 4.其他:瞬間大雨、渲洩不及	薇帕颱風-114.07.20	加大側溝排水斷面。使用防水擋板引導水流
31	太麻里鄉	泰和村外環路128號前	4.其他:瞬間大雨、渲洩不及	薇帕颱風-114.07.20	向住戶宣導擋水措施。評估道路側溝通水斷面

編號	淹水位置		淹水原因	降雨事件別	緊急對策
	鄉鎮市	村(里)/道路(路段)			
32	太麻里鄉	大王村 14 鄰(沙崙)鄰近喜樂陶餐坊區域	4.其他：土石流、通洪斷面阻塞溢淹	薇帕颱風-114.07.20、0721 豪雨	附近無住戶，持續觀察影響，必要時使用移動式防水擋板導引水流
33	太麻里鄉	泰和村太金路往金峰鄉鐵路橋下	1. 地勢低窪 4.其他：土石流	114 年 0721 豪雨	—
34	大武鄉	尚武村台塑加油站	低窪排水不良		
35	大武鄉	尚武村行天宮附近	低窪排水不良		
36	大武鄉	尚武村無尾巷	排水溝不易宣洩下 雨水量		
37	海端鄉	東 5 線 (X:267703,Y:2554382)	地勢低窪	山陀兒颱風 113.10.03、 114 年樺加 沙颱風	加強巡邏警戒
38	海端鄉	東 1 線	雨量過大，坡面逕 流漫流至道路	114 年樺加 沙颱風	巡檢並清理道 路側溝，確保排 水順暢
39	蘭嶼鄉	東 80 線道路椰油村至 朗島村間(五孔洞前擋 浪牆區域)道路	雨量過大(擋浪牆 排水孔數不足)，排 水不及。	114 年 0603 豪雨	增加擋浪牆排 水孔洞
40	蘭嶼鄉	紅頭蘭嶼國小下坡	地勢低窪，挾砂水 流沿下坡地勢流到 環島公路。	114 年丹娜 絲颱風	為免挾砂水流 影響住家，以防 水擋板導水
41	蘭嶼鄉	椰油村土地公廟	邊坡挾砂水流沖刷 到道路	114 年丹娜 絲颱風	整治邊坡
42	蘭嶼鄉	五孔洞(東 80 線 5 公 里)	海水倒灌，排水不 良	114 年丹娜 絲颱風	改善排水
43	蘭嶼鄉	漁人至蘭恩路段	野溪挾砂水流流向 道路	114 年丹娜 絲颱風	評估野溪斷面。 以紐澤西護欄 等方式阻擋水 流漫延，影響附 近住家。
44	綠島鄉	298415.2785 ， 2507263.4808 (凱薪飯	排水溝堵住所致	114 年丹娜 絲颱風	清除排水溝阻 塞物

編號	淹水位置		淹水原因	降雨事件別	緊急對策
	鄉鎮市	村(里)/道路(路段)			
		店附近)			
45	綠島鄉	298156.7725 , 2507564.0883 (綠島派出所)	排水溝堵住所致	114年丹娜絲颱風	清除排水溝阻塞物

附錄 3、高積（淹）水潛勢區防汛熱點位置表

備註：各鄉鎮市公所列管之防汛熱點

更新日期：115 年 4 月

編號	致災地點		座標(TWD97)		致災原因	預定對策
	鄉（鎮、市）	村（里）/ 道路（路段）	X 座標	Y 座標		
1	成功鎮	博愛里重安部落	290336	2565658	4.其他(新都威溪溢淹)	定點巡查
2	成功鎮	忠孝里小港部落	290712	2561143	4.其他(美佐呂溪溢淹)	定點巡查
4	成功鎮	和平里鹽濱部落	285606	2551661	4. 其他(海水倒灌區)	定點巡查
5	成功鎮	信義里小馬部落	282411	2544070	1.地勢低窪(易淹水地區)	定點巡查
6	關山鎮	德高里東明地區	268669	2554631	1.地勢低窪；2.強度不足	加強巡邏警戒
7	關山鎮	新福里 7、8 鄰	267716	2549359	1.地勢低窪；2.強度不足	加強巡邏警戒
8	卑南鄉	溫泉村溫泉路	252108	2510983	雨量過大，河水不及宣洩，溢出堤防。	河道清疏，增加通水斷面。
9	鹿野鄉	龍田村湖底	260998	2534205	地勢低窪	加強巡邏警戒
10	池上鄉	福文村靜安路地下道	272238	2558209	豪雨	定期察看
11	大武鄉	尚武村	239352.442	2471517.014	排水設計不良	工程已完成
12	大武鄉	尚武村	239272.009	2471475.308	排水設計不良	工程已完成

編號	致災地點		座標(TWD97)		致災原因	預定對策
	鄉(鎮、市)	村(里)/道路(路段)	X座標	Y座標		
13	大武鄉	尚武村	238980.269	2471006.53	地屬低窪，排水不良	工程已完成
14	大武鄉	尚武村	239078.376	2470857.885	地屬低窪，排水設計不良	工程已完成
15	海端鄉	海端村新武部落9-10鄰	262783	2558995	1.地勢低窪。；2.強度不足。	加強巡邏警戒
16	延平鄉	永康村永安路	261736	2536918	易淹水低窪地區	疏散撤離
17	金峰鄉	嘉蘭村1-2鄰	246233	2499444	豪雨及水災土石流淺勢溪流	疏散

致災原因：1. 地勢低窪(地層下陷區、易淹水地區)。2. 強度不足(排水斷面不足、未施設排水渠道或雨水下水道、未施設抽水站)。3. 施工中案件。4. 其他

附錄 4、臺東縣防汛器材資源表

一、吊車								
車號	保管單位	資源所在鄉鎮	數量	噸數	器材描述	可載貨物淨重	吊重	種類
—	臺東市公所開口契約廠商	開口契約廠商	1	15 米-噸	吊車	—	15 米-噸	—
—	大武鄉公所	大武鄉公所	8 小時	15t	開口契約	—	—	—
—	海端鄉公所開口契約廠商	—	1	35T	—	—	—	—
KEF-5120	金峰鄉公所清潔隊	衛生掩埋場	1	17 噸	吊車	6 噸	1 噸	大貨車
AAC-510	民政課	蘭嶼鄉	1	15.5	吊卡	—	7.03	—

二、卡車								
車號	保管單位	資源所在鄉鎮	數量	噸數	器材描述	載重	動力來源	
—	臺東市公所開口契約廠商	開口契約廠商	1	20	—	—	—	—
KEH-5162	清潔隊	鹿野鄉	1	7.5	---	7.5	柴油	
AAU-555	長濱鄉公所民政課	垃圾掩埋場	1	7.5	傾卸貨車	3.42	柴油	
AVN-7152	長濱鄉公所民政課	長濱鄉公所	1	3.49	小型貨車	1.01	柴油	
ARX-9532	太麻里鄉公所行政室	太麻里	1	3.49	貨車	1.01	柴油	
ASB-0370	太麻里鄉公所行政室	太麻里	1	3.25	貨車	1.35	柴油	
KEH-5133	太麻里鄉公所清潔隊	太麻里	1	7.5	大貨車	3.20	柴油	
—	大武鄉公所	大武鄉公所	72 小時	3.5~6.5t	開口契約	—	—	
—	大武鄉公所	大武鄉公所	48 小時	6.5~8.8t	開口契約	—	—	
—	大武鄉公所	大武鄉公所	8 小時	15t	開口契約	—	—	

二、卡車							
車號	保管單位	資源所在鄉鎮	數量	噸數	器材描述	載重	動力來源
—	大武鄉公所	大武鄉公所	16 小時	20t	開口契約	—	—
—	大武鄉公所	大武鄉公所	8 小時	35t	開口契約	—	—
KEM-8285	綠島鄉公所清潔隊(隊長鄭志雄)	資源回收廠	1	6.5	自用公務大貨車(特種車)	2.54	柴油
—	海端鄉公所開口契約廠商	—	6	6T、20T	—	—	—
3U-156	台東縣延平鄉公所	本所清潔隊	1 台	8.42 噸	—	8.42 噸	汽油
KEF-5157	金峰鄉公所清潔隊	衛生掩埋場	1	9 噸	傾斜式	4 噸	引擎
BWT-9631	金峰鄉公所清潔隊	衛生掩埋場	1	3.5 噸	小貨車	1 噸	引擎

三、挖土機						
車號	保管單位	資源所在鄉鎮	數量	噸數	器材描述	履帶式或輪胎式
—	臺東市公所開口契約廠商	開口契約廠商	1	60、120	—	履帶式
ROMATSU	成功鎮公所清潔隊	成功鎮	1	20	柴油發動機械挖土機	履帶式
SOBELCO	成功鎮公所清潔隊	成功鎮	1	12	柴油發動機械挖土機	履帶式
---	清潔隊	鹿野鄉	1	---	200 型	履帶式
編號 1	民政課	長濱鄉	1	7.2	挖土機	履帶式
編號 2	民政課	長濱鄉	1	3.5	挖土機	履帶式

三、挖土機						
車號	保管單位	資源所在鄉鎮	數量	噸數	器材描述	履帶式或輪胎式
IHI-35V4 (型號)	公園路燈管理所	太麻里	1	35 型	—	履帶式
開口契約	大武鄉公所	大武鄉公所	40 小時	—	45~60 型挖土機	履帶式
開口契約	大武鄉公所	大武鄉公所	72 小時	—	60~120 型挖土機	履帶式
開口契約	大武鄉公所	大武鄉公所	56 小時	—	200 型挖土機	履帶式
—	綠島鄉公所清潔隊(隊長鄭志雄)	垃圾場	1	—	—	履帶式
—	海端鄉公所開口契約廠商	—	6	PC100-PC300	—	履帶式
—	海端鄉公所(清潔隊)	—	2	PC60	—	履帶式
—	延平鄉公所(清潔隊)	本所清潔隊	1	—	SH130	履帶式
—	延平鄉公所(清潔隊)	本所清潔隊	1	—	SK100	輪胎式
YQ12-0981	金峰鄉公所清潔隊	衛生掩埋場	1	20	挖掘	履帶式
ZX200-5G	金峰鄉公所清潔隊	衛生掩埋場	1	20	挖掘	履帶式
ZX35U	金峰鄉公所清潔隊	衛生掩埋場	1	3.5	挖掘	履帶式
S550	金峰鄉公所清潔隊	衛生掩埋場	1	1	鏟裝	輪胎式
—	蘭嶼鄉公所清潔隊	蘭嶼鄉	1	20	PC200	履帶

四、砂包							
保管單位	規格	資源所在鄉鎮	數量	器材描述	水系	河川/海岸	
臺東市公所工務課	30*40cm	清潔隊地下室	4000 包	—	—	—	
建設課	1mx60cm	臺東縣成功鎮	200 包	尼龍袋	嘉平水	白守蓮海	

四、砂包						
保管單位	規格	資源所在鄉鎮	數量	器材描述	水系	河川/海岸
					系、三 仙水系	岸/小馬海 岸
關山鎮公所		公所倉庫	200	砂包 20 kg (塑膠袋)	卑南溪	各里排水
卑南鄉公所建設課	約 10kg	卑南鄉公所	約 300 個			
建設課	40*55cm	鹿野鄉	20	砂包袋(尼 龍材料)	---	倉庫
東河鄉公所建設課/陳彥吉	50*40	泰源多功能活動中心	600			
長濱鄉公所財經課	3.3 呎x3.3 呎	第五公墓納骨堂前廣場	10	太空包	機動調 整	機動調整
長濱鄉公所財經課	50cmx70cm	第五公墓納骨堂前廣場	500	砂包	機動調 整	機動調整
太麻里鄉公所建設課	0.5*0.7m	太麻里	700	—	—	—
大武鄉	—	大武鄉公所	400	—	—	—
綠島鄉南寮村辦公處	67*100 公分	南寮村辦公處	100 個	防災防水 包袋	—	—
綠島鄉中寮村辦公處	67*100 公分	中寮村辦公處	100 個	防災防水 包袋	—	—
綠島鄉公館村辦公處	67*100 公分	公館村辦公處	300 個	防災防水 包袋	—	—
綠島鄉公所(財經課)	67*100 公分	綠島鄉公所(財經課)	700 個	防災防水 包袋	—	—

四、砂包						
保管單位	規格	資源所在鄉鎮	數量	器材描述	水系	河川/海岸
海端鄉公所開口契約廠商	30 公斤	視災前評估先遣堆置	60	—	—	—
延平鄉公所		本所清潔隊	20 包		卑南溪	鹿野溪
民政課	25 公斤	金峰鄉公所	25	良好	-	-

五、防汛塊							
保管單位	資源所在鄉鎮	數量	噸數	器材描述	水系	河川/海岸	品名或型式
第八河川分署	關山鎮(月眉堤防防汛場)	385	2 噸	混凝土	卑南溪	月眉堤防	三和塊
第八河川分署	關山鎮(關山堤防防汛場)	343	2 噸	混凝土	卑南溪	關山堤防	三和塊
第八河川分署	關山鎮(德高 1 號堤防防汛場)	310	2 噸	混凝土	卑南溪	德高堤防	三和塊
第八河川分署	關山鎮(海端 4 號堤防防汛場)	694	2 噸	混凝土	卑南溪	海端堤防	三和塊
第八河川分署	關山鎮(電光 3 號堤防防汛場)	400	5 噸	混凝土	卑南溪	電光堤防	力川塊
鹿野鄉公所建設課	垃圾場空地	20	—	—	—	—	六鼎塊
經濟部水利署第八河川分署	池上堤防防汛場	64 個	2 噸	混凝土	—		三和塊
經濟部水利署第八河川分署	池上堤防防汛場	77 個	5 噸	混凝土	—		元鼎塊
經濟部水利署第八河川分署	池上堤防防汛場	628 個	5 噸	混凝土	—		林克塊
經濟部水利署第八河川分署	池上堤防防汛場	500 個	10 噸	混凝土	—		林克塊
經濟部水利署第八河川分署	綠島鄉新中寮段 1684 地號	80 個	5 噸	—	—	—	
第八河川分署	關山鎮親水公園後方堆置場	視需要 調度	5	消波塊	—	—	—
第八河川分署	鹿野溪	500	15		卑南溪	鹿野溪	
臺東縣政府	金峰鄉	50	25	良好	無	太麻里溪	無
臺東縣政府	金峰鄉	5	120	良好	無	太麻里溪	無

六、發電機									
保管單位	資源所在鄉鎮	數量	器材描述	發電量	電壓	轉速	是否附有車輪及腳架	是否需車輛拖曳	動力來源
工務課	臺東市公所	1	—	—	—	—	有	否	95 無鉛汽油
工務課	臺東市公所	2	—	—	—	—	有	否	95 無鉛汽油
民政課	成功鎮	1	小型汽油發電機	6.5KVA /7.6KV A	110V/220V	60HZ	是	否	汽油發電
關山鎮公所開口契約	—	—	—	—	—	—	—	—	—
民政課	鹿野鄉	1	柴油引擎發電機組	34.1A	220/110V	3600	無	否	柴油
東河鄉公所	東河鄉	1	—	7.8kv	110/220v	60hz	有	否	汽油
長濱鄉公所財經課	第一停車場倉庫	1	FGG350MK	3760 (W) 60HZ	110/220	3600RPM	否	是	汽油
長濱鄉公所財經課	本所倉庫	1	GE2200	2200 (W)	110/220	3600RPM	否	是	柴油
長濱鄉公所民政課	長濱鄉公所	1	KDE12sta	34.1A	110/220	3600RPM	是	是	柴油
寧埔國小	寧埔國小	1	KAIYU SG3100XA	26/13(A)	110/220	3600RPM	否	是	汽油
寧埔村辦公處	寧埔村辦公處	1	KAIYU	26/13(A)	110/220	3600RPM	否	是	汽油

六、發電機									
保管單位	資源所在鄉鎮	數量	器材描述	發電量	電壓	轉速	是否附有車輪及腳架	是否需車輛拖曳	動力來源
			SG3100XA						
竹湖村辦公處	竹湖村辦公處	1	KAIYU SG3100XA	26/13(A)	110/220	3600RPM	否	是	汽油
竹湖國小	竹湖國小	1	KAIYU SG3100XA	26/13(A)	110/220	3600RPM	否	是	汽油
忠勇村辦公處	忠勇村辦公處	1	KAIYU SG3100XA	26/13(A)	110/220	3600RPM	否	是	汽油
三間國小	三間國小	1	KAIYU SG3100XA	26/13(A)	110/220	3600RPM	否	是	汽油
樟原村辦公處	樟原村辦公處	1	KAIYU SG3100XA	26/13(A)	110/220	3600RPM	否	是	汽油
樟原國小	樟原國小	1	KAIYU SG3100XA	26/13(A)	110/220	3600RPM	否	是	汽油
南溪國小	南溪國小	1	KAIYU SG3100XA	26/13(A)	110/220	3600RPM	否	是	汽油
公園路燈管理所	太麻里	移動式	7.5KVA	3600	220/110	無	有	有	燃油
太麻里鄉公所行政室	太麻里	固定式	158BHP	80KW	220	1800	否	無	燃油
大武鄉	大武鄉公所	1	—	—	—	—	—	—	—
綠島鄉公所(觀光暨行	綠島鄉	1	60kw 發電	—	220	125%180	是	否	汽油

六、發電機									
保管單位	資源所在鄉鎮	數量	器材描述	發電量	電壓	轉速	是否附有車輪及腳架	是否需車輛拖曳	動力來源
政課)			機			0rpm			
各村辦公處	海端鄉	6	—	1000 瓦以下	—	—	否	否	—
延平鄉公所	延平鄉桃源村	2		220 伏特	220 伏特		有	無	汽油
金峰鄉公所總務	金峰	1	良好	4.1KW	110/220V	3600	無	否	汽油
金峰鄉公所總務	金峰	1	良好	1.8KW	110/220V	3000	無	否	汽油
—	達仁鄉	1	60KVA	—	—	—	—	—	—
蘭嶼鄉公所清潔隊	蘭嶼鄉	1	5500Wace 柴油發電機	3.0kua	110/220	60H2	是	否	柴油

七、移動式防水擋板					
管理單位	型式規格	數量(片)	維護管理單位	維護管理聯絡人	聯絡電話
臺東市公所	加長型防洪板 90CM	21	臺東市公所工務課	南王里彭靖佳里長	
臺東市公所	加長型防洪板 90CM	15	臺東市公所工務課	光明里曾淑美里長	
臺東市公所	加長型防洪板 90CM	10	臺東市公所工務課	豐田里黃泉智里長	
臺東市公所	加長型防洪板 90CM	6	臺東市公所工務課	知本里高明生(代理)里長	

七、移動式防水擋板					
管理單位	型式規格	數量(片)	維護管理單位	維護管理聯絡人	聯絡電話
臺東市公所	內彎板	6	臺東市公所工務課	曾孝民技士	
成功鎮公所建設課	加長型防洪板 90CM	10	建設課	蕭建坤課長	
卑南鄉公所	加長型防洪板 90CM	98	卑南鄉溫泉村活動中心	彭俊德課長	
卑南鄉公所	內彎板	12	卑南鄉溫泉村活動中心	彭俊德課長	
卑南鄉公所	外彎板	10	卑南鄉溫泉村活動中心	彭俊德課長	
鹿野鄉公所	標準	70	鹿野鄉公所建設課	林裕程(技士)	
鹿野鄉公所	內彎	12	鹿野鄉公所建設課	林裕程(技士)	
鹿野鄉公所	外彎	10	鹿野鄉公所建設課	林裕程(技士)	
東河鄉公所	98*68*53cm	30	都蘭社區發展協會	蔡豐旭(理事長)	
東河鄉公所	內彎板	2	都蘭社區發展協會	蔡豐旭(理事長)	
東河鄉公所	98*68*53cm	13	興昌村辦公處	林憲身(村長)	
東河鄉公所	內彎板	2	興昌村辦公處	林憲身(村長)	
東河鄉公所	98*68*53cm	25	東河社區發展協會	陳海峰(村長)	
東河鄉公所	內彎板	2	東河社區發展協會	陳海峰(村長)	
東河鄉公所	98*68*53cm	10	建設課	莊孟維	089-896200#308
太麻里鄉公所	加長型防洪板	20	泰和村活動中心	泰和村幹事:陳玟瑄	

七、移動式防水擋板					
管理單位	型式規格	數量(片)	維護管理單位	維護管理聯絡人	聯絡電話
	90CM				
太麻里鄉公所	內彎板	1	泰和村活動中心	泰和村幹事:陳玟瑄	
太麻里鄉公所	外彎板	1	泰和村活動中心	泰和村幹事:陳玟瑄	
太麻里鄉公所	加長型防洪板 90CM	178	三和村活動中心	三和村幹事:陳怡菁	
太麻里鄉公所	內彎板	10	三和村活動中心	三和村幹事:陳怡菁	
太麻里鄉公所	外彎板	8	三和村活動中心	三和村幹事:陳怡菁	
太麻里鄉公所	加長型防洪板 90CM	30	金崙村 17 鄰 36 號(鄰 長家)	金崙村幹事:劉任瑜	
太麻里鄉公所	內彎板	1	金崙村 17 鄰 36 號(鄰 長家)	金崙村幹事:劉任瑜	
太麻里鄉公所	外彎板	1	金崙村 17 鄰 36 號(鄰 長家)	金崙村幹事:劉任瑜	
大武鄉公所建設課	防洪板(直 板)98*68*53cm	312	大武鄉公所建設課	林崇賢約僱人員	
大武鄉公所建設課	防洪板(內 彎)22*68*53cm	26	大武鄉公所建設課	林崇賢約僱人員	
大武鄉公所建設課	防洪板(外 彎)67*68*53cm	15	大武鄉公所建設課	林崇賢約僱人員	
綠島鄉公所(財經	L 板(寬 92 公分高	52	綠島鄉公所(財經課)	約僱人員 黃淑姿	

七、移動式防水擋板					
管理單位	型式規格	數量(片)	維護管理單位	維護管理聯絡人	聯絡電話
課)	52 公分)				
綠島鄉公所(財經課)	內彎板(寬 92 公分 高 52 公分)	12	綠島鄉公所(財經課)	約僱人員 黃淑姿	
海端鄉公所	直板	10	海端鄉公所	楊珽幃技士	
海端鄉公所	直板	8	海端村辦公處	賴韋丞村幹事	
海端鄉公所	內彎板	4	海端村辦公處	賴韋丞村幹事	
海端鄉公所	外彎板	4	海端村辦公處	賴韋丞村幹事	
海端鄉公所	直板	6	廣原村辦公處	詹鳳君村幹事	
海端鄉公所	直板	12	崁頂村辦公處	潘嘉琪村幹事	
延平鄉公所	加長型防洪板 90CM	10	財經課	楊墨	089-561295
延平鄉公所	加長型防洪板 90CM	15	桃源村	蕭喬宇	089-561285
延平鄉公所	加長型防洪板 90CM	15	紅葉村	胡中強	089-561285
延平鄉公所	加長型防洪板 90CM	10	鸞山村	胡冠婷	089-561285
延平鄉公所	加長型防洪板 90CM	13	永康村	邱展蕾	089-561285
延平鄉公所	加長型防洪板	15	武陵村	許品謙	089-561285

七、移動式防水擋板					
管理單位	型式規格	數量(片)	維護管理單位	維護管理聯絡人	聯絡電話
	90CM				
達仁鄉公所(財經課)	加長型防洪板 90CM	26	達仁鄉公所(財經課)	張學誠 技士	
達仁鄉公所(財經課)	內彎板	6	達仁鄉公所(財經課)	張學誠 技士	
蘭嶼鄉公所	直板	130			
蘭嶼鄉公所	內彎板	15			

五、防汛塊							
保管單位	資源所在鄉鎮	數量	噸數	器材描述	水系	河川/海岸	品名或型式
第八河川分署	關山鎮(月眉堤防防汛場)	385	2 噸	混凝土	卑南溪	月眉堤防	三和塊
第八河川分署	關山鎮(關山堤防防汛場)	343	2 噸	混凝土	卑南溪	關山堤防	三和塊
第八河川分署	關山鎮(德高 1 號堤防防汛場)	310	2 噸	混凝土	卑南溪	德高堤防	三和塊
第八河川分署	關山鎮(海端 4 號堤防防汛場)	694	2 噸	混凝土	卑南溪	海端堤防	三和塊
第八河川分署	關山鎮(電光 3 號堤防防汛場)	400	5 噸	混凝土	卑南溪	電光堤防	力川塊
鹿野鄉公所建設課	垃圾場空地	20	—	—	—	—	六鼎塊
經濟部水利署第八河川分署	池上堤防防汛場	64 個	2 噸	混凝土	—		三和塊
經濟部水利署第八河川分署	池上堤防防汛場	77 個	5 噸	混凝土	—		元鼎塊
經濟部水利署第八河川分署	池上堤防防汛場	628 個	5 噸	混凝土	—		林克塊
經濟部水利署第八河川分署	池上堤防防汛場	500 個	10 噸	混凝土	—		林克塊
經濟部水利署第八河川分署	綠島鄉新中寮段 1684 地號	440 個	5 噸	—	—	—	
第八河川分署	關山鎮親水公園後方堆置場	視需要	5	消波塊	—	—	—

五、防汛塊							
保管單位	資源所在鄉鎮	數量	噸數	器材描述	水系	河川/海岸	品名或型式
		調度					
第八河川分署	鹿野溪	500	15		卑南溪	鹿野溪	
臺東縣政府	金峰鄉	50	25	良好	無	太麻里溪	無
臺東縣政府	金峰鄉	5	120	良好	無	太麻里溪	無

附錄 5-1、災害通報單

淹水災害通報單（範例）

傳受單位	通報時間	年 月 日 時 分		
<input type="checkbox"/> 經濟部部長 <input type="checkbox"/> 經濟部水利署署長 <input type="checkbox"/> 經濟部水利署水利防災組 <input type="checkbox"/> 內政部國土管理署 <input type="checkbox"/> 農業部農村發展及水土保持署 <input type="checkbox"/> 農業部農田水利署 <input type="checkbox"/> 交通部中央氣象署 <input type="checkbox"/> 災害防救科技中心	通報別	<input type="checkbox"/> 初報 <input type="checkbox"/> 續報 <input type="checkbox"/> 結報		
	通報單位	經濟部		
	副知單位	電話	(02) 37073110 (02) 37073119	傳真
<input type="checkbox"/> 行政院災害防救委員會				
發生時間	年 月 日 午 時 分			
災害地點				
發生原因				
災情狀況				
影響情形	淹水長度____公尺、寬度____公尺、深度____公分 <input type="checkbox"/> 人車尚可通行 <input type="checkbox"/> 人車無法通行 <input type="checkbox"/> 民宅積水			
應行處置措施	1. 查證災情並追蹤列管處置情形。 2. 抽水機調派情形。 3. 處置情形持續回報本部。			
備註	請定時將最新處置情形回報本部至災情狀況解除為止。			

附錄 5-2、災情查報處置表

豪雨淹水災情查報處置表				
氣象基本資料	時間			
	地點			
	單位			
	累積降雨量 (事後補紀錄)			
查詢及回復對象	時間		查詢結果	<input type="checkbox"/> 無災情
	單位			<input type="checkbox"/> 有災情(續填下面欄位) 列管案號: _____
	姓名			
	電話			
淹水時間				
淹水地點				
淹水情形	長_____m、寬_____m、深_____cm			
影響層面	影響人車通行	<input type="checkbox"/> 有	<input type="checkbox"/> 無	
	住宅淹水	<input type="checkbox"/> 有	<input type="checkbox"/> 無	
處置情形	聯絡人姓名電話			
	協勤人員姓名電話			
	抽水機派遣情形	出動單位		
		帶隊人員姓名電話		
		規格		
		數量		
		出動時間		
		抵達時間		
		開始抽水時間		
完成淹水抽除時間				

附錄 5-3、災情管制表

災情管制表

案號	上傳時間	縣(市)(鄉鎮)	災情類別	發生時間	發生地點	現場狀況	處理情形	處理狀態

※災情類別請參照下表填寫：

災情類別(主項)	災情類別(次項)
路樹災情	路樹傾斜 路樹倒塌
廣告招牌災情	廣告招牌欲墜 廣告招牌掉落
道路、隧道災情	土石流阻斷 邊坡坍方 工區及周邊區域損壞 道路落石 路基流失 其他
橋梁災情	橋墩基礎沖刷 橋梁斷裂 河川水位達警戒水位及封閉橋梁
鐵路、高鐵捷運災情	列車出軌 道路中斷 電車線設備故障 工程災害 其他
積淹水災情	房屋積淹水 房屋地下室積淹水 道路積淹水 地區積淹水 地下道積淹水

	其他
土石災情	土石流 土石崩落 堰塞湖 其他
建物毀損	圍牆(籬)倒塌 建物輕微受損 建物半倒 建物全倒 古蹟毀損 其他
水利設施災情	堤防毀損 抽水站受災 水閘門故障 其他
民生、基礎設施災情	電線(桿)毀損 變電所、電廠受災 路燈故障 電力停電 電信停話 自來水停水 瓦斯管線毀損 交通號誌損壞 其他
車輛、交通事故	車輛因災毀損 車禍 航空器事故 海難 其他
環境污染	環境污染
火災	建築物 危險物品 工廠 公共場所 車輛、船艇 其他
其他災情	人員落水 漁港設施損壞

	漁船(筏)毀損 救護送醫案件 溪水暴漲 地貌突變(改變) 請求(協助)疏散撤離 其他
--	---

附錄 5-4、大型移動式抽水機數量清冊表

OO 縣市政府、第 O 河川 (O 區水資源)分署、OOOO 大型移動式抽水機數量清冊表																					
編號	管理機關	使用單位	放置地點【含村(里)】	口徑大小(英吋)	採購日期	使用年限	專責保管人員			抽水機作業型態			抽水機座標(WGS84)		GPS 車載機裝設情形			抽水機照片		廠牌及型式	備註
							姓名	電話號碼(公)	行動電話號碼	機動機組	固定機組	預布機組	緯度(N)	經度(E)	有	無	無功能時後續辦理方式	遠景照所在位置 建物(如:倉庫、機房、平台)	近景照抽水機整體樣態(可視縣市名稱或編號)		

◎使用單位將抽水機基本資料建檔，並於每年防汛期前送直轄市、縣(市)政府主管機關彙轉經濟部。

113.05版

附錄 5-5、大型移動式抽水機支援申請表

申請機關：	申請日期/時間：	受理機關：經濟部(水利署)
填報人(職稱/姓名/電話)：		抽水機調度組電話：02-37073220
核定人：		傳真：02-37073044、02-37073054

為瞭解現場情況及實際調度作業，敬請申請機關務必勾選及填寫，以加速處理作業(缺水狀況只填2.)：

- 是 否 1.申請支援地點是否已淹水，高度約_____公分(勾否者免填)
- 是 否 2.申請支援地點是否因持續下雨致災、缺水(請勾選)
- 是 否 3.申請支援地點是否因河(溪)道、區域排水之外水侵入致災
- 有 無 4.申請機關之直轄市、縣(市)政府有無先於轄區內進行調度移動式抽水機
- 有 無 5.申請機關之直轄市、縣(市)政府有無聯繫與簽署災害防救相互支援協定之縣(市)政府，請求支援移動式抽水機
- 有 無 6.該地區於情資研判資料中列為高風險淹水地區或為防汛熱點

項次	受災情形說明 [簡要說明現場淹(缺)水情形、 抽排放地點、高程及距離]	數量 (台)	申請聯絡人員	支援地點及現場人員				備註
				直轄市、 縣(市)	鄉鎮 市區	地址或位置 (請詳述)	現場聯絡人員	
1			職稱： 姓名： 電話：				姓名： 電話： 手機：	
2			職稱： 姓名： 電話：				姓名： 電話： 手機：	
3			職稱： 姓名： 電話：				姓名： 電話： 手機：	

- ◎請以中央政府機關及所屬機關(構)、直轄市或縣(市)政府為申請機關，否則不予受理。
- ◎每一項次請填寫一處申請支援地點。
- ◎傳真後請再電話聯繫受理機關。

113.05版

附錄 5-6、大型移動式抽水機改派地點申請表

申請機關：	申請日期/時間：	受理機關：經濟部(水利署)
填報人(職稱/姓名/電話)：		抽水機調度組電話：02-37073220
核定人：		傳真：02-37073044、02-37073054

項次	抽水機目前作業地點					申請改派支援地點					
	直轄市縣(市)	鄉鎮市區	地址或位置 (請詳述)	機組編號	聯絡人	直轄市縣(市)	鄉鎮市區	地址或位置 (請詳述)	需求數量	聯絡人	備註
1					職稱： 姓名： 電話：					姓名： 電話： 手機：	
2					職稱： 姓名： 電話：					姓名： 電話： 手機：	
3					職稱： 姓名： 電話：					姓名： 電話： 手機：	

◎請以中央政府機關及所屬機關(構)、直轄市或縣(市)政府為申請機關，否則不予受理。

◎每一項次請填寫一處申請支援地點。

◎傳真後請再電話聯繫受理機關。

113.05 版

附錄 6-1、臺東縣災情人員與防汛搶險隊員編組表

115年度淹水災情巡查、通報及查證人員與防汛搶險隊員編組表							
單位： 臺東縣政府							
災情通報專線： 089-320866、089-320867、089-346463							
類別	編組任務內容	姓名	職務	辦公室電話	行動電話	責任區域	
災情查通報人員	災情查察人員	黃承偉	技正	089-320866		臺東縣轄內縣管河川及區域排水	
		林柏佑	技士	089-320866			
		蔡秉峰	技士	089-320866			
		林義翔	約用技術	089-320866			
	災情通報人員	災情通報人員	董掌廷	科長	089-320866		臺東縣轄內縣管河川及區域排水
			黃承偉	技正	089-320866		
			林柏佑	技士	089-320866		
			蔡秉峰	技士	089-320866		
			林義翔	約用技術	089-320866		
			王思惟	技士	089-320866		
			陳曉雯	科員	089-320866		
	災情查證人員	災情查證人員	黃承偉	技正	089-320866		臺東縣轄內縣管河川及區域排水
			林柏佑	技士	089-320866		
			蔡秉峰	技士	089-320866		
			林義翔	約用技術	089-320866		
防汛搶險隊	緊急聯絡調度搶修	董掌廷	科長	089-320866		臺東縣轄內縣管河川及區域排水	
		黃承偉	技正	089-320866			

註：1、災情查察人員任務：巡察轄管範圍，主動察覺災情

2、災情通報人員任務：通報災情予權責機關，請填列3人以上，並請列入業務科(課)長。

3、災情查證人員任務：確認由民眾傳播及媒體傳播災情正確性

附錄 6-2、河川分署移動式抽水機聯絡表

抽水機 編號	存放地點	地址	保管人	連絡電話	馬力 (HP)	口徑 (英吋)	額訂揚程 (M)	抽水量 (CMS)	抽水機種類
八河-001	第八河川分署	臺東市寶桑路 24 號	鄭陞龍	089-322023#1802	2600 RPM	12"	10	0.3	引擎式
八河-002	第八河川分署	臺東市寶桑路 24 號	鄭陞龍	089-322023#1802	2600 RPM	12"	10	0.3	引擎式

附錄 6-3、水災緊急通報資料表

機關或職稱	單位或姓名	電話	傳真
臺東縣政府			
縣長	饒慶鈴		
副縣長	王志輝		
秘書長	盧協昌		
行政處處長	楊瑤華		
社會處處長	陳淑蘭		
民政處處長	林宏義		
財政及經濟發展處處長	章正文		
國際發展及計畫處處長	李素琴		
農業處處長	許家豪		
建設處處長	蔡勝雄		
交通及養護工程處處長	劉俊毅		
觀光發展處處長	卜敏正		
教育處處長	蔡美瑤		
主計處處長	廖美鳳		
人事處處長	邱婉玲		
臺東縣警察局局長	林宏昇		
臺東縣消防局局長	盧東發		
臺東縣衛生局局長	孫國平		
臺東縣環境保護局局長	黃權煒		
中央級機關			
行政院東部聯合服務中心執行長	洪宗楷		
交通部觀光署東部海岸國家風景區 管理處處長	林維玲		
交通部觀光署花東縱谷國家風景區 管理處處長	許宗民		
經濟部水利署第八河川分署分署長	郭建宏		
經濟部水利署南區水資源分署分署 長	吳嘉恆		
國營臺灣鐵路股份有限公司臺東站 站長	賴彥宇		
臺東縣後備指揮部上校指揮官	段志男		
臺灣電力公司臺東區營業處處長	趙淑芬		

機關或職稱	單位或姓名	電話	傳真
臺灣自來水股份有限公司第十區管理處處長	李基城		
公路局南分局臺東工務段段長	周建勳		
公路局南分局關山工務段段長	林進芳		
公路局南分局大武工務段段長	邱民豐		
農業部農田水利署臺東管理處處長	鄭博陽		
交通部公路總局南區養護工程分局局長	陳貴芳		
花蓮港務分公司	緊急應變小組		
交通部中央氣象署署長	呂國臣		
中央氣象署臺東氣象站代理主任	傅譯鋒		
內政部消防署署長	蕭煥章		
內政部空中勤務總隊總隊長	井延淵		
特種搜救隊（臺東分隊）			
EOC 衛生福利部東區緊急醫療應變中心			
鄉鎮市公所			
臺東市公所災害應變中心市長	陳銘風		
卑南鄉公所災害應變中心鄉長	郭宗益		
鹿野鄉公所災害應變中心鄉長	李維順		
關山鎮公所災害應變中心鎮長	彭成豐		
池上鄉公所災害應變中心鄉長	林建宏		
延平鄉公所災害應變中心鄉長	余光雄		
海端鄉公所災害應變中心鄉長	胡金至		
東河鄉公所災害應變中心鄉長	葉啟伸		
成功鎮公所災害應變中心鎮長	謝淑貞		
長濱鄉公所災害應變中心鄉長	李光蘭		
太麻里鄉公所災害應變中心鄉長	王重仁		
金峰鄉公所災害應變中心鄉長	蔣爭光		
大武鄉公所災害應變中心鄉長	王景昌		
達仁鄉公所災害應變中心鄉長	陳新輝		
綠島鄉公所災害應變中心鄉長	謝賢裕		
蘭嶼鄉公所災害應變中心鄉長	吳清美		

附錄 6-4、臺東縣內抽水站位置及管理聯絡人表

臺東縣境內並無既設抽水站。

附錄 7、全縣各鄉鎮市水災疏散避難圖



	道路	標示	設施	
圖例	① 國道	➡ 疏散避難方向	🏠 水災避難收容處所	♿ 身心障礙福利機構
	② 省道	🚧 適用地震災害	🚚 車輛及人員轉運集結點	👴 老人福利機構
	③ 快速道路	💧 適用水災災害	🚒 消防單位	🏠 物資儲備點
	行政區域界線	🌊 適用海嘯災害	👮 警察單位	🚰 取水點
	鄉(鎮、市)界線	⚡ 適用土石流災害	🏥 醫療院所	🚁 直升機起降點
			📍 指揮中心	📦 救援器材放置點
			📡 通訊設備放置點	

臺東縣東河鄉水災防災地圖

防災資訊

行政區位圖

災情通報單位

- 臺東縣災害應變中心
電話(089) 357576
- 東河鄉災害應變中心
電話(089) 896200
- 消防局東河分隊
電話(089) 891180
- 警察局成功分局
電話(089) 851001

緊急聯絡人

- 鄉長：葉啟伸
電話：089-896200#201

防災資訊網站

- 內政部消防署
<https://www.nfa.gov.tw/>
- 臺東縣消防局
<http://www.tffd.gov.tw/>
- 臺東縣東河鄉公所
<http://www.donghe.gov.tw/>

避難原則

- 水災：就地避難或垂直避難；
低窪地區前往避難處所

避難收容處所

都蘭國中 地址：都蘭村398號 電話：089-531234	都蘭國小 地址：都蘭村431號 電話：089-531224
都蘭活動中心 地址：都蘭村39號372號 電話：089-530110	興隆國小 地址：良昌村155號 電話：089-531283
隆昌村辦公處(活動中心) 地址：隆昌村18號230號 電話：089-541186	東河鄉公所2樓大會議室 地址：東河村11鄰東河311號 電話：089-896200
泰源國小 地址：泰源村本部第11鄰297號 電話：089-891011	泰源活動中心 地址：泰源村8鄰225號 電話：089-891143
北源國小 地址：北源村康那21號 電話：089-891103	北源活動中心 地址：北源村美芝19第43-1號 電話：089-891173
尚德國小 地址：尚德村前寮43號 電話：089-892328	東河活動中心 地址：東河村16鄰北東河30號 電話：089-896183
東河國小 地址：東河村16鄰北東河35號 電話：089-896160	

東河鄉公所115年04月 製作



圖例	標示		設施		
	國道	疏散避難方向	水災避難收容處所	身心障礙福利機構	指揮中心
省道	適用地震災害	車輛及人員轉運集結點	老人福利機構	救援器材放置點	
快速道路	適用水災災害	消防單位	物資儲備點	通訊設備放置點	
行政區域界線	適用海嘯災害	警察單位	取水點		
鄉(鎮、市)界線	適用土石流災害	醫療院所	直升機起降點		

臺東縣海端鄉水災防災地圖

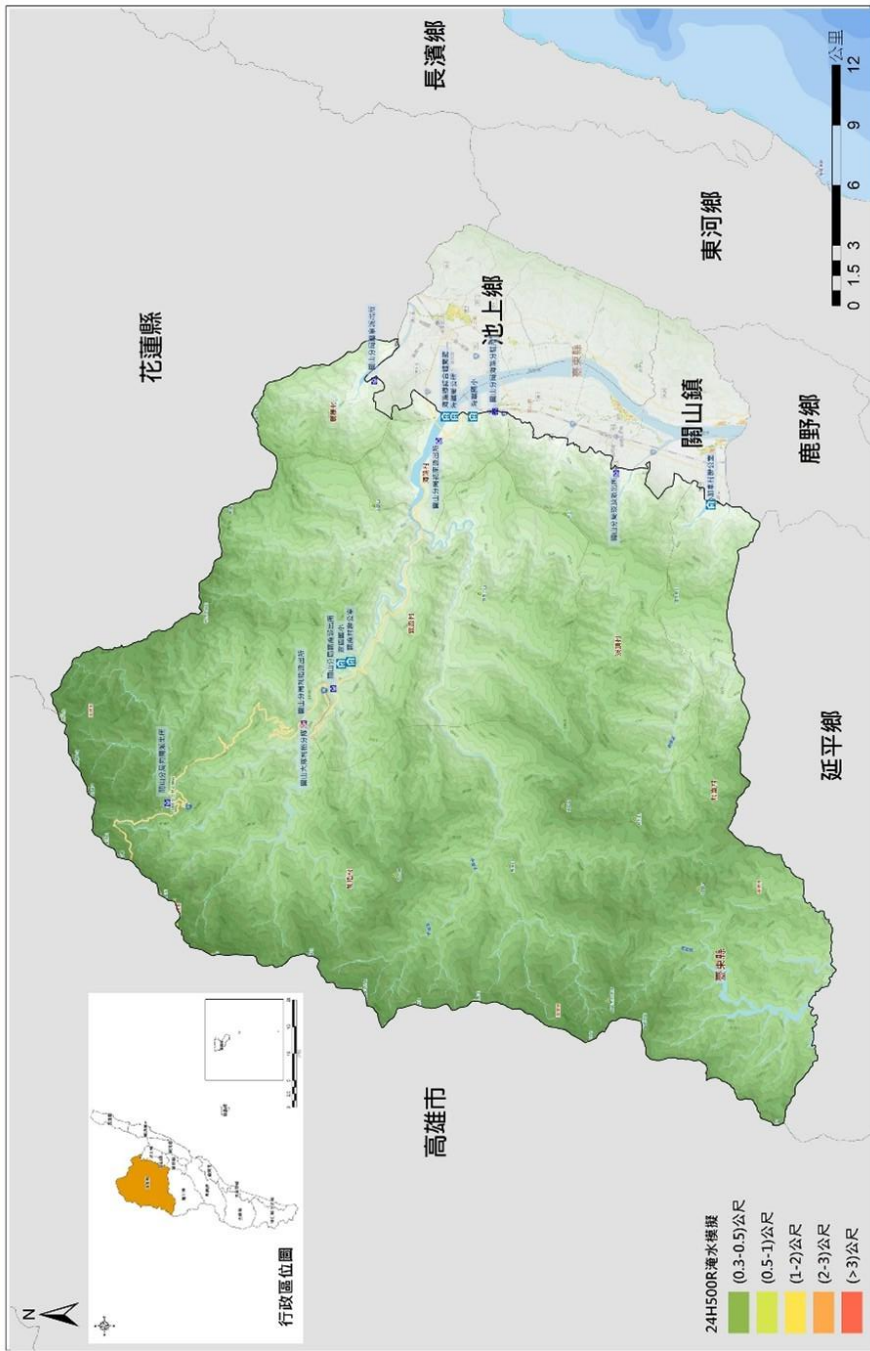

圖例	道路	標示	設施
	國道	疏散避難方向	水災避難收容處所
	省道	適用地震災害	車輛及人員轉運集結點
	快速道路	適用水災災害	消防單位
	行政區域界線	適用海嘯災害	警察單位
	鄉(鎮、市)界線	適用土石流災害	醫療院所
			指揮中心
			身心障礙福利機構
			老人福利機構
			物資儲備點
			取水點
			直升機起降點

防災資訊 災情通報單位 <ul style="list-style-type: none"> 臺東縣救護醫療中心 電話(089) 357576 海端鄉救護醫療中心 電話(089) 931370 消防局海端分隊 電話(089) 931927 消防局利稻分隊 電話(089) 938019 消防局池上分隊 電話(089) 862669 消防局關山分隊 電話(089) 811004 警察局關山分局 電話(089) 811001
緊急聯絡人 <ul style="list-style-type: none"> 鄉長：胡金至 電話：089-931697
防災資訊網站 <ul style="list-style-type: none"> 內政部消防署 https://www.nfa.gov.tw/ 臺東縣消防局 http://www.tffd.gov.tw/ 臺東縣海端鄉公所 https://www.haiduan.gov.tw/
避難原則 水災：就地避難或垂直避難；低窪地區 前往避難處所
避難收容處所 海端鄉公所 地址：關山鎮海山街43號 電話：089-931307 海端鄉綜合體育館 地址：關山鎮海山街56號 電話：089-931370 加香村辦公室 地址：加香村工部局 1號 電話：0910980171 廣龍國小 地址：廣龍村2鄰12號 37室 電話：089-935053 廣龍村辦公室 地址：廣龍村3鄰聚樂

海端鄉公所115年02月 製作

臺東縣太麻里鄉水災防災地圖

防災資訊	
行政區位圖	
	
災情通報單位	
<ul style="list-style-type: none"> • 臺東縣災害應變中心 電話(089) 357576 • 太麻里鄉災害應變中心 電話(089) 781301 • 消防局太麻里分隊 電話(089) 781314 • 警察局大武分局 電話(089) 791001 	
緊急聯絡人	
<ul style="list-style-type: none"> • 鄉長：王重仁 電話：089-781101 	
防災資訊網站	
<ul style="list-style-type: none"> • 內政部消防署 https://www.nfa.gov.tw/ • 臺東縣消防局 http://www.ttfed.gov.tw/ • 臺東縣太麻里鄉公所 https://www.taimali.gov.tw/ 	
避難原則	
<ul style="list-style-type: none"> • 水災：就地避難或垂直避難； 低窪地區前往避難處所 	
避難收容處所	
<ul style="list-style-type: none"> 美和國小 地址：美和村美和90號 電話：0975-587766 北里活動中心 地址：北里村3鄰20-4號 電話：0932-661504 太麻里鄉老人文康活動中心 地址：大王村12鄰順安路33號 電話：0963-210326 金崙活動中心 地址：金崙村6鄰金崙281號 電話：0933-598487 實茂國中 地址：臺東縣太麻里鄉金崙村3鄰77號 電話：0987-298520 	<ul style="list-style-type: none"> 香蘭國小 地址：香蘭村香蘭28號 電話：0912-796123 順安府 地址：大王村12鄰順安路39號 電話：0910-431519 大王活動中心 地址：大王村12鄰順安路39號 電話：0912-788776 美和活動中心 地址：美和村24-9號 電話：0903-628033 泰和活動中心 地址：泰和村南里街30號 電話：0932-661504
臺東縣政府115年03月 製作	



	道路	標示	設施		
圖例	國道	疏散避難方向	水災避難收容處所	身心障礙福利機構	指揮中心
	省道	適用地震災害	車輛及人員轉運集結點	老人福利機構	救援器材放置點
	快速道路	適用水災災害	消防單位	物資儲備點	通訊設備放置點
	行政區域界線	適用海嘯災害	警察單位	取水點	
	鄉(鎮、市)界線	適用土石流災害	醫療院所	直升機起降點	

臺東縣綠島鄉水災防災地圖



<p>防災資訊</p> <p>行政區位置</p>	<p>災情通報單位</p> <ul style="list-style-type: none"> 臺東縣災害應變中心 電話(089) 357576 綠島鄉災害應變中心 電話(089) 672510 消防局綠島分隊 電話(089) 672083 警察綠島警分區 電話(089) 322306 <p>緊急聯絡人</p> <ul style="list-style-type: none"> 鄉長：謝賢裕 電話：089-672537 <p>防災資訊網站</p> <ul style="list-style-type: none"> 內政部消防署 https://www.nfa.gov.tw/ 臺東縣消防局 http://www.tfd.gov.tw/ 臺東縣綠島公所 https://www.lyudao.gov.tw/
<p>避難原則</p> <p>水災：就地避難或垂直避難；低窪地區前往避難處所 地震：前往開放空間或公園避險</p> <p>避難收容處所</p> <ul style="list-style-type: none"> 綠島鄉社區福利服務中心 地址：綠島村1300號 電話：089-672510 672510#35 綠島國中 地址：中興村1864號 電話：089-672506#11 綠島鄉社區活動中心 地址：文德村453號 電話：089-672487#12 672487#13 綠島鄉忠孝小學 地址：忠孝村38號 電話：089-672548#13 	<p>標示</p> <ul style="list-style-type: none"> 疏散避難方向 適用地震災害 適用水災災害 適用海嘯災害 適用土石流災害
<p>道路</p> <ul style="list-style-type: none"> 國道 省道 快速道路 行政區域界線 鄉(鎮、市)界線 	<p>設施</p> <ul style="list-style-type: none"> 水災避難收容處所 車輛及人員轉運集結點 消防單位 警察單位 醫療院所 身心障礙福利機構 老人福利機構 物資儲備點 取水點 指揮中心 救護器材放置點 通訊設備放置點 直升機起降點

臺東縣金峰鄉水災防災地圖

<p>防災資訊</p> <p>行政區位置</p> 	<p>災情通報單位</p> <ul style="list-style-type: none"> • 臺東縣災害應變中心 電話(089) 357576 • 金峰鄉災害應變中心 電話(089) 751144 / 751074 • 消防局金峰分隊 電話(089) 771408 • 警察分局大武分局 電話(089) 791001
<p>緊急聯絡人</p> <ul style="list-style-type: none"> • 鄉長：蕭爭光 電話：089-751054 	<p>防災資訊網站</p> <ul style="list-style-type: none"> • 內政部消防署 https://www.nfa.gov.tw/ • 臺東縣消防局 http://www.tfd.gov.tw/ • 臺東縣金峰鄉公所 https://www.tyfg.gov.tw/
<p>避難原則</p> <ul style="list-style-type: none"> • 水災：就地避難或相互避難：低窪地區 前往避難處所 	<p>避難收容處所</p> <ul style="list-style-type: none"> • 金峰村活動中心 電話：089-751031 • 正興村活動中心 電話：089-782511 • 介興國小 電話：089-771439 • 應急避難中心 電話：089-771393 • 新豐村活動中心 電話：089-771007
<p>臺東縣公所 113年02月 製作</p>	



圖例	道路	標示	設施
	國道	疏散避難方向	身心障礙福利機構
	省道	通用疏散災害	老人福利機構
	快速道路	通用水災災害	物資儲備點
	行政區域界線	通用海嘯災害	股水點
	鄉(鎮-市)界線	通用土石流災害	直升機起降點
			指揮中心
			救護器材放置點
			通訊設備放置點

臺東縣成功鎮水災防災地圖

防災資訊	
行政區位圖	
	
災情通報單位	
<ul style="list-style-type: none"> •臺東縣災害應變中心 電話(089) 357576 •成功鎮災害應變中心 電話(089) 853226 •消防局成功分隊 電話(089) 851033 •警察局成功分局 電話(089) 851001 	
緊急聯絡人	
<ul style="list-style-type: none"> •鎮長：謝淑貞 電話：089-853521 	
防災資訊網站	
<ul style="list-style-type: none"> •內部政消防署 https://www.nfa.gov.tw/ •臺東縣消防局 http://www.tffd.gov.tw/ •臺東縣成功鎮公所 https://www.changkang.gov.tw/ 	
避難原則	
<ul style="list-style-type: none"> •水災：就地避難或垂直避難； 低窪地區前往避難處所 	
避難收容處所	
宜灣文健站 (♿) (♻️) 地址：成功鎮宜灣路94號 電話：089-871100	基督長老教會 (博愛教會) (♿) (♻️) 地址：成功鎮重安路56號 電話：089-871681
麒麟活動中心 (♿) (♻️) 地址：成功鎮麒麟路45-12號 電話：089-851004#33	豐田活動中心 (♿) (♻️) 地址：成功鎮豐田路91號 電話：089-851004#37
忠孝國民小學 (♿) (♻️) 地址：成功鎮成慶路8號 電話：089-871109#23	三民國小和平分校 (♿) (♻️) 地址：成功鎮和平里拔邊路24號 電話：089-851024#11
小港活動中心 (♿) (♻️) 地址：成功鎮成慶路7號 電話：089-851004#36	忠智里活動中心 (♿) (♻️) 地址：成功鎮五權路164號 電話：089-851004#34
都歷活動中心 (♿) (♻️) 地址：成功鎮都歷路110號 電話：089-851004#37	三仙國小 (♿) (♻️) 地址：成功鎮三仙里基羅路16號 電話：089-851960#22
信義國民小學 (♿) (♻️) 地址：成功鎮都歷路58號 電話：089-841029#13	
成功鎮公所115年03月製作	

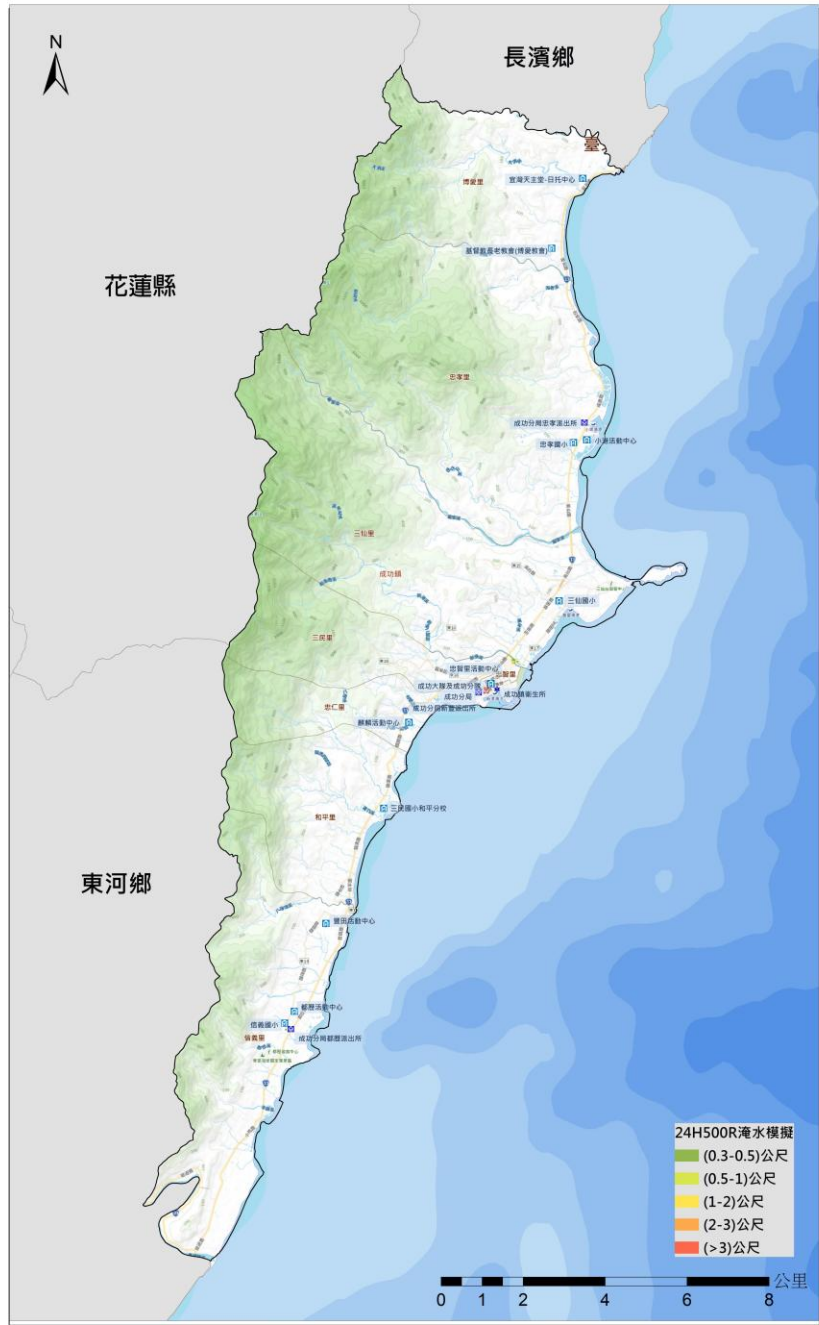

	道路	標示	設施		
圖例	① 國道	➡️ 疏散避難方向	🏠 水災避難收容處所	♿ 身心障礙福利機構	📡 指揮中心
	② 省道	🚫 通用地震災害	🚚 車輛及人員轉運集結點	👴 老人福利機構	🛠️ 救援器材放置點
	③ 快速道路	💧 通用水災災害	🚒 消防單位	🏠 物資儲備點	📡 通訊設備放置點
	—— 行政區域界線	🌊 通用海嘯災害	👮 警察單位	🚰 取水點	
	—— 鄉(鎮、市)界線	⚠️ 通用土石流災害	🏥 醫療院所	🚰 直升機起降點	

臺東縣大武鄉水災防災地圖

防災資訊

行政區位圖



災情通報單位

- 臺東縣災害應變中心
電話(089) 357576
- 大武鄉災害應變中心
電話(089) 791340
- 消防局大武分隊
電話(089) 791211
- 警察局大武分局
電話(089) 791001

緊急聯絡人

- 鄉長：趙世崇
電話：089-792666

防災資訊網站

- 內部政消防署
<https://www.nfa.gov.tw/>
- 臺東縣消防局
<http://www.tffd.gov.tw/>
- 臺東縣大武鄉公所
<https://www.dwu.gov.tw/>

避難原則

• 水災：就地避難或垂直避難；
低窪地區前往避難處所

避難收容處所

加津林活動中心 地址：加津林50號 電話：089-761007	愛國廟分校 地址：愛國廟6鄰92號 電話：089-761007
大武老人會館 地址：大武街108號 電話：089-791450	大武村社區活動中心 地址：大武街56號 電話：089-791826
大武國小 地址：民族街2巷49號 電話：089-791135	大武國民中學 地址：復興路1號 電話：089-791023
大武鄉立幼兒園 地址：政通5街6-1號 電話：089-791721	尚武村社區活動中心 地址：政通3街1號 電話：089-791917
大武鄉南興村 社區活動中心(新) 地址：蓬興路152-1號 電話：089-702165	

大武鄉公所113年03月 製作



	道路	標示	設施		
圖例	① 國道	➡ 疏散避難方向	🏠 水災避難收容處所	♿ 身心障礙福利機構	📡 指揮中心
	② 省道	🚫 通用地震災害	🚚 車輛及人員轉運集結點	👴 老人福利機構	📦 救護器材放置點
	③ 快速道路	💧 通用水災災害	🚒 消防單位	🏠 物資儲備點	📡 通訊設備放置點
	—— 行政區域界線	🌊 通用海嘯災害	👮 警察單位	🚰 取水點	
	—— 鄉(鎮、市)界線	🌋 通用土石流災害	🏥 醫療院所	🚁 直升機起降點	

臺東縣延平鄉水災防災地圖

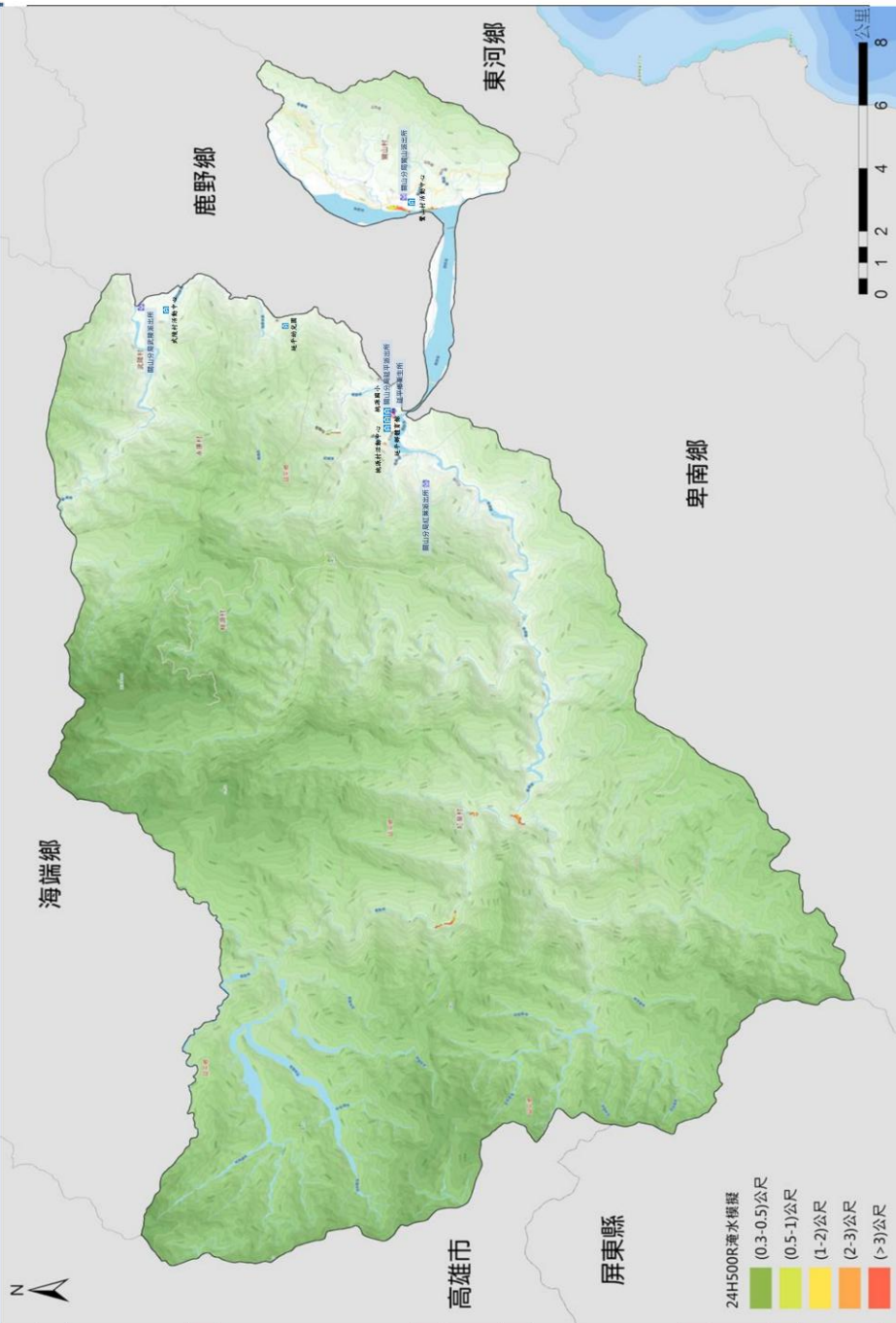

道路	標示	設施
<ul style="list-style-type: none"> 國道 省道 快速道路 行政區域界線 鄉(鎮、市)界線 	<ul style="list-style-type: none"> 疏散避難方向 通用地震災害 通用水災災害 通用海嘯災害 通用土石流災害 	<ul style="list-style-type: none"> 水災避難收容處所 車輛及人員轉運集結點 消防單位 警察單位 醫療院所 身心障礙福利機構 老人福利機構 物資儲備點 取水點 直升機起降點 指揮中心 救援器材放置點 通訊設備放置點

防災資訊 行政區位圖 	災情通報單位 <ul style="list-style-type: none"> 臺東縣災害應變中心 電話(089) 357576 延平鄉災害應變中心 電話(089) 561295 消防局延平分隊 電話(089) 561247 警察局蘭山分局 電話(089) 811001 	緊急聯絡人 <ul style="list-style-type: none"> 鄉長：余光雄 電話：089-561285#201 	防災資訊網站 <ul style="list-style-type: none"> 內部政消防署 https://www.nfa.gov.tw/ 臺東縣消防局 http://www.tfd.gov.tw/ 臺東縣延平鄉公所 http://www.typpg.gov.tw/ 	避難原則 <ul style="list-style-type: none"> 水災：就地避難或垂直避難；低窪地區前往避難處所 	避難收容處所 <ul style="list-style-type: none"> 延平幼兒園 地址：永源村延平路89-1號 電話：089-561244 延平鄉綜合體育館 地址：龍源村昇平路178-2號 電話：089-561285#210 龍山村活動中心 地址：龍山村昇平路240號 電話：089-551764#240 龍山村活動中心 地址：龍山村昇平路89-1號 電話：089-561285#241 龍源國小 地址：龍源村昇平路4鄰84號 電話：089-561285#236 龍源村活動中心 地址：龍源村昇平路4鄰84號 電話：089-561285#236 	臺東縣政府115年04月 製作
---------------------------------	---	--	---	--	---	-----------------

臺東縣達仁鄉水災防災地圖

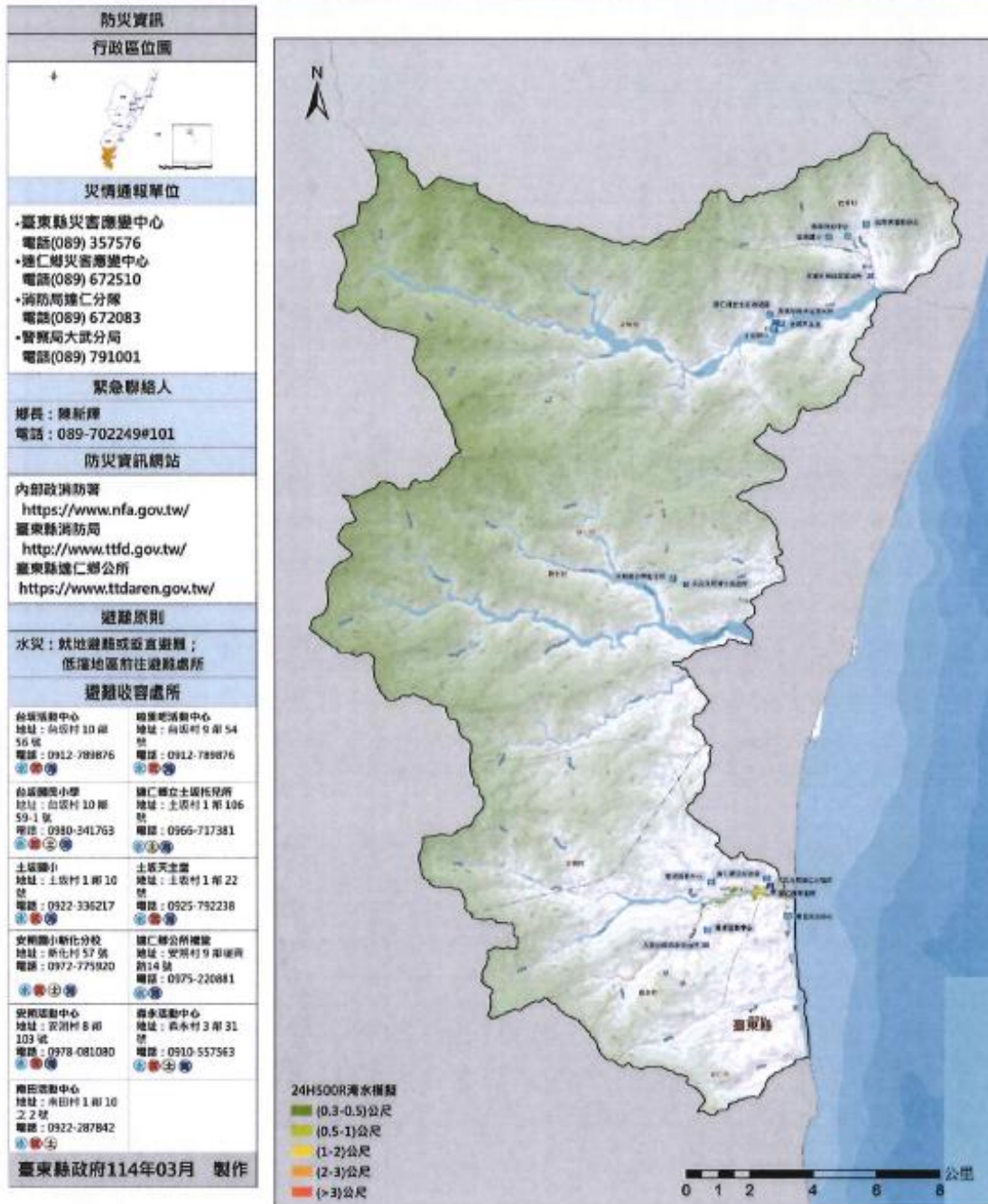

圖例	標示	設施		
◎ 避難	➡ 避難避難方向	🏠 水災避難收容處所	🏠 鄉心陣線福利機構	🏠 指揮中心
🚒 救護	🔥 避險地震災害	🚑 車禍及人員轉運集結點	👴 老人福利服務	🏠 救護新村安置點
🚒 救護	🌊 避險水災災害	🚑 消防單位	🏠 物資儲備點	🏠 避險海濱安置點
行政區境界	🌊 避險海嘯災害	🚑 警察單位	🚰 取水點	
鄉(鎮、市)界線	🌊 避險土石流災害	🏠 醫療院所	🚰 直升機起降點	

臺東縣蘭嶼鄉水災防災地圖

防災資訊

行政區位圖



災情通報單位

- 臺東縣災害應變中心
電話(089) 357576
- 蘭嶼鄉災害應變中心
電話(089) 731669轉506
- 消防局蘭嶼分隊
電話(089) 732035
- 警察局臺東分局
電話(089) 322306

緊急聯絡人

- 鄉長：吳清美
電話：089-731661#100

防災資訊網站

- 內部政消防署
<https://www.nfa.gov.tw/>
- 臺東縣消防局
<http://www.tffd.gov.tw/>
- 臺東縣蘭嶼鄉公所
<http://www.lanyu.gov.tw/>

避難原則

- 水災：就地避難或垂直避難；
低窪地區前往避難處所

避難收容處所

舊蘭嶼國小 地址：紅頭村3鄰78號 電話：089-731633	蘭恩活動中心 地址：紅頭村漁人11鄰147號 電話：089-732073
蘭嶼高中 地址：椰油村1鄰椰油37號 電話：089-732016轉231	蘭嶼國小 地址：紅頭1鄰1號之1 電話：089-731576
東清國小 地址：東清村1鄰東清1號 電話：089-732989#11	野銀社區發展協會 地址：東清村13鄰野銀197之6號 電話：089-732854
椰油國小 地址：椰油村1鄰椰油1號 電話：089-732017	



臺東縣政府115年04月 製作

	道路	標示	設施		
圖例	國道	疏散避難方向	水災避難收容處所	身心障礙福利機構	指揮中心
	省道	適用地震災害	車輛及人員轉運集結點	老人福利機構	救災器材放置點
	快速道路	通用水災災害	消防單位	物資儲備點	通訊設備放置點
	行政區域界線	通用海嘯災害	警察單位	取水點	
	鄉(鎮、市)界線	通用土石流災害	醫療院所	直升機起降點	

臺東縣長濱鄉水災防災地圖

防災資訊

行政區位圖

災情通報單位

- 臺東縣災害應變中心
電話(089) 357576
- 長濱鄉災害應變中心
電話(089) 832139
- 消防局長濱分隊
電話(089) 831084
- 警察局成功分局
電話(089) 851001

緊急聯絡人

- 鄉長：李光蘭
電話：089-832789

防災資訊網站

- 內部政消防署
<https://www.nfa.gov.tw/>
- 臺東縣消防局
<http://www.tffd.gov.tw/>
- 臺東縣長濱鄉公所
<https://www.changbin.gov.tw/>

避難原則

- 水災：就地避難或垂直避難；
低窪地區前往避難處所

避難收容處所

<p>樟原國民小學</p> <p>地址：樟原村1鄰7號</p> <p>電話：089-881019#203</p>	
<p>長濱國民小學</p> <p>地址：長濱村5鄰11號</p> <p>電話：089-831038#13</p>	<p>竹湖國民小學</p> <p>地址：竹湖村10鄰竹湖14號</p> <p>電話：089-831295#115</p>
<p>南竹湖活動中心</p> <p>地址：竹湖村17鄰34號</p> <p>電話：0910-558335 (832139#218)</p>	<p>騰雲活動中心</p> <p>地址：16鄰陸豐9-3號</p> <p>電話：0928-169895 (832139#218)</p>
<p>三間國民小學</p> <p>地址：三間村7鄰16號</p> <p>電話：089-831306#203</p>	<p>寧埔國民小學</p> <p>地址：寧埔村10鄰41號</p> <p>電話：089-801082#221</p>
<p>財團法人伊甸社會福利基金會-臺東縣書福綜合式類長期服務機構</p> <p>地址：忠勇村5鄰58號</p> <p>電話：089-830016#15</p>	

臺東縣政府115年03月 製作

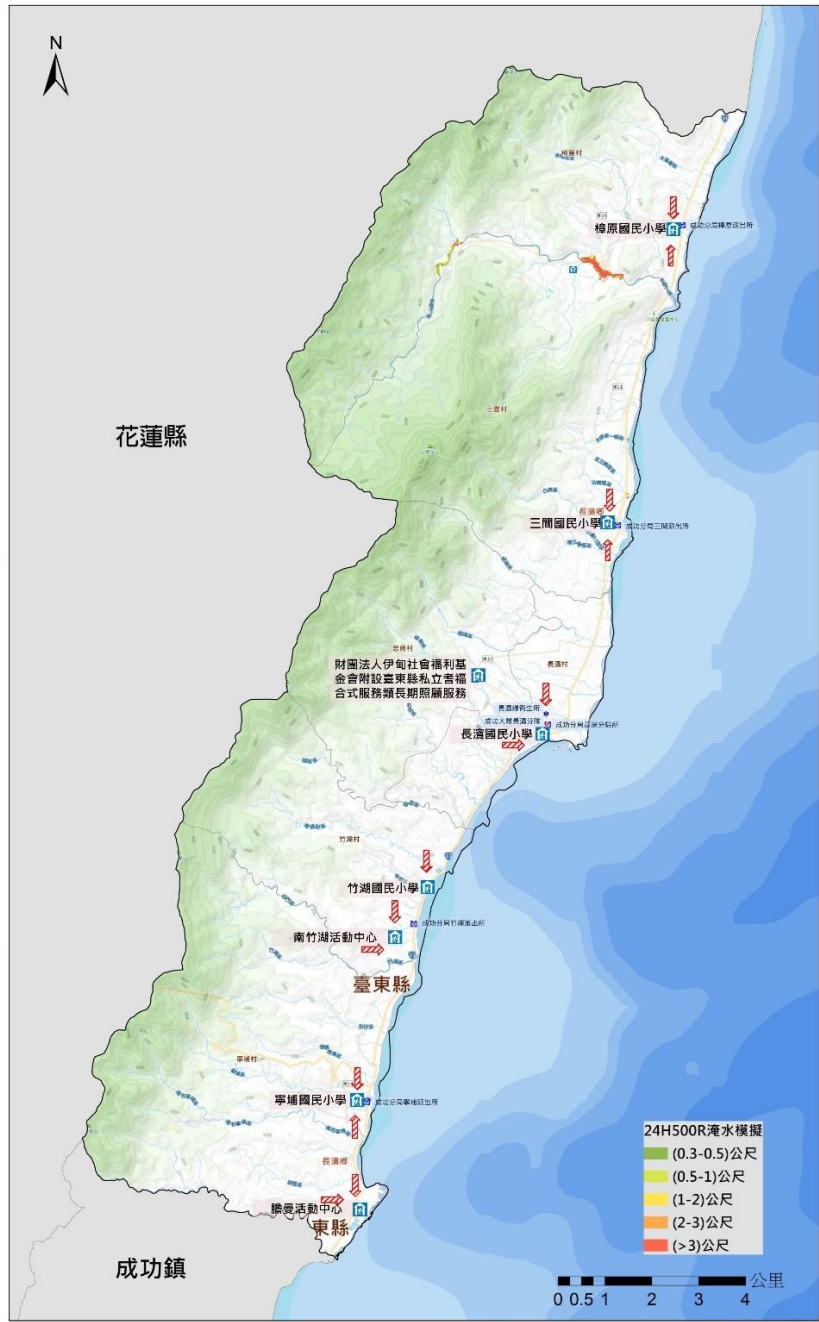

圖例	道路	標示	設施
①	國道	疏散避難方向	水災避難收容處所
②	省道	通用地震災害	身心障礙福利機構
③	快速道路	通用水災災害	老人福利機構
	行政區域界線	通用海嘯災害	物資儲備點
	鄉(鎮、市)界線	通用土石流災害	取水點
			直升機起降點
			指揮中心
			救護器材放置點
			通訊設備放置點
			消防單位
			警察單位
			醫院院所
			車輛及人員轉運集結點

臺東縣關山鎮水災防災地圖

防災資訊

行政區位圖

災情通報單位

- 臺東縣災害應變中心
電話(089) 357576
- 關山鎮災害應變中心
電話(089) 811179
- 消防局關山分隊
電話(089) 811004
- 警察局關山分局
電話(089) 811001

緊急聯絡人

- 鎮長：彭成豐
電話：089-810667

防災資訊網站

- 內部政消防署
<https://www.nfa.gov.tw/>
- 臺東縣消防局
<http://www.tffd.gov.tw/>
- 臺東縣關山鎮公所
<https://www.guanshan.gov.tw/>

避難原則

- 水災：就地避難或垂直避難；
低窪地區前往避難處所

避難收容處所

<p>里慶活動中心 地址：中華路 消防46/1號 電話：089-812305</p>	<p>豐泉活動中心 地址：南華路18 孔2號2樓 電話：0911-734123</p>	<p>關山鎮老人文康活動中心 地址：豐泉路 中興18號2樓1樓 電話：0921859090</p>
<p>新福活動中心 地址：東港34/1號 電話：089-811777</p>	<p>月眉活動中心 地址：月眉甲中 和記7/3號 電話：089-811423</p>	<p>中福活動中心 地址：中福甲中 益記68號2樓 電話：089-811579</p>
<p>電光活動中心 地址：電光區三期 中興85號 電話：089-951066</p>	<p>關山國小 地址：中華路 101號 電話：089-811012</p>	<p>德高活動中心 地址：德高路8 永豐105之1號 電話：089-931027</p>
<p>月眉國小 地址：月眉甲中 豐記1號 電話：089-811074#21</p>	<p>德高國小 地址：7鄰永豐16 號 電話：089-931149#103</p>	<p>電光國小 地址：電光甲中 興93號 電話：089-951142#03</p>

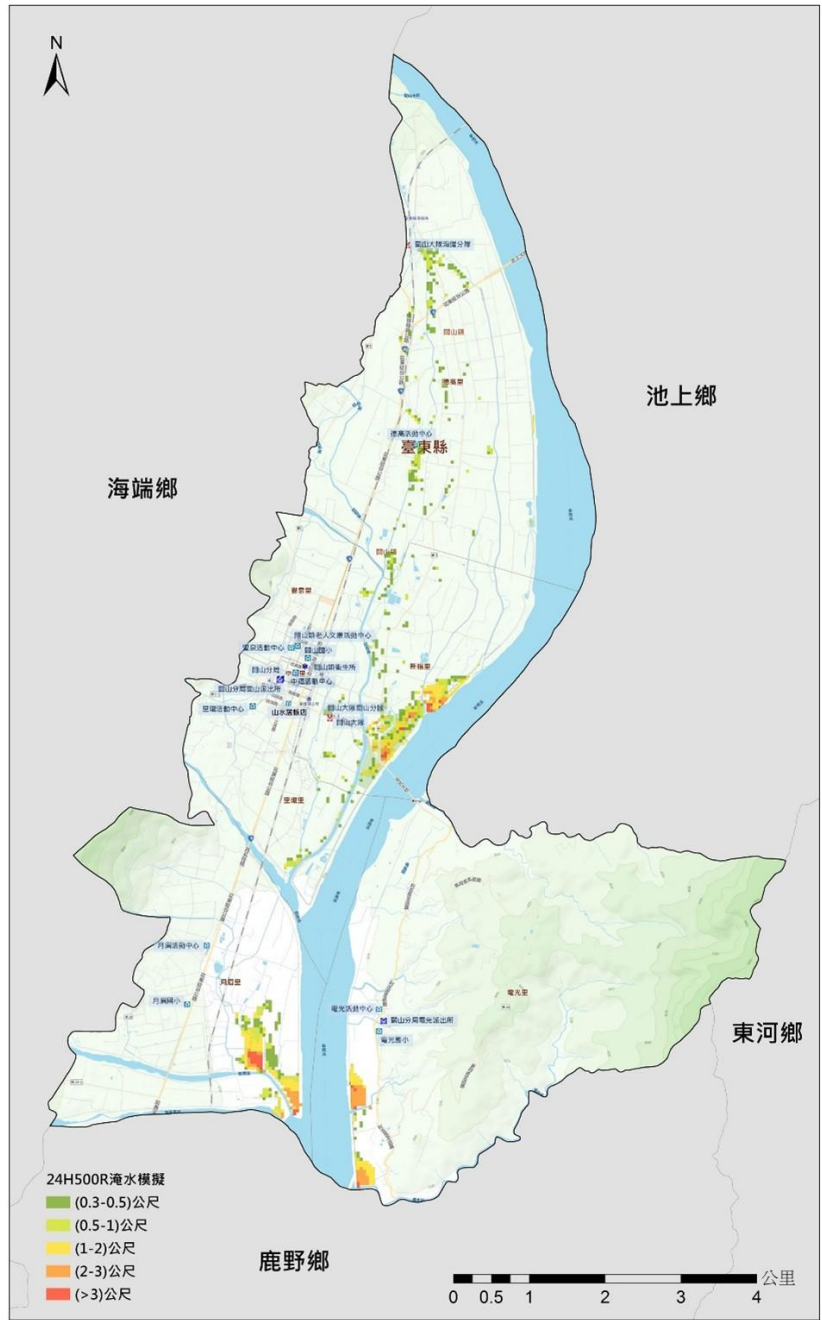

臺東縣政府115年03月 製作

	道路	標示	設施		
圖例	國道	疏散避難方向	水災避難收容處所	身心障礙福利機構	指揮中心
	省道	通用地震災害	車輛及人員轉運集結點	老人福利機構	救援器材放置點
	快速道路	通用水災災害	消防單位	物資儲備點	通訊設備放置點
	行政區域界線	通用海嘯災害	警察單位	取水點	
	鄉、鎮、市界線	通用土石流災害	醫療院所	直升機起降點	

臺東縣臺東市水災防災地圖

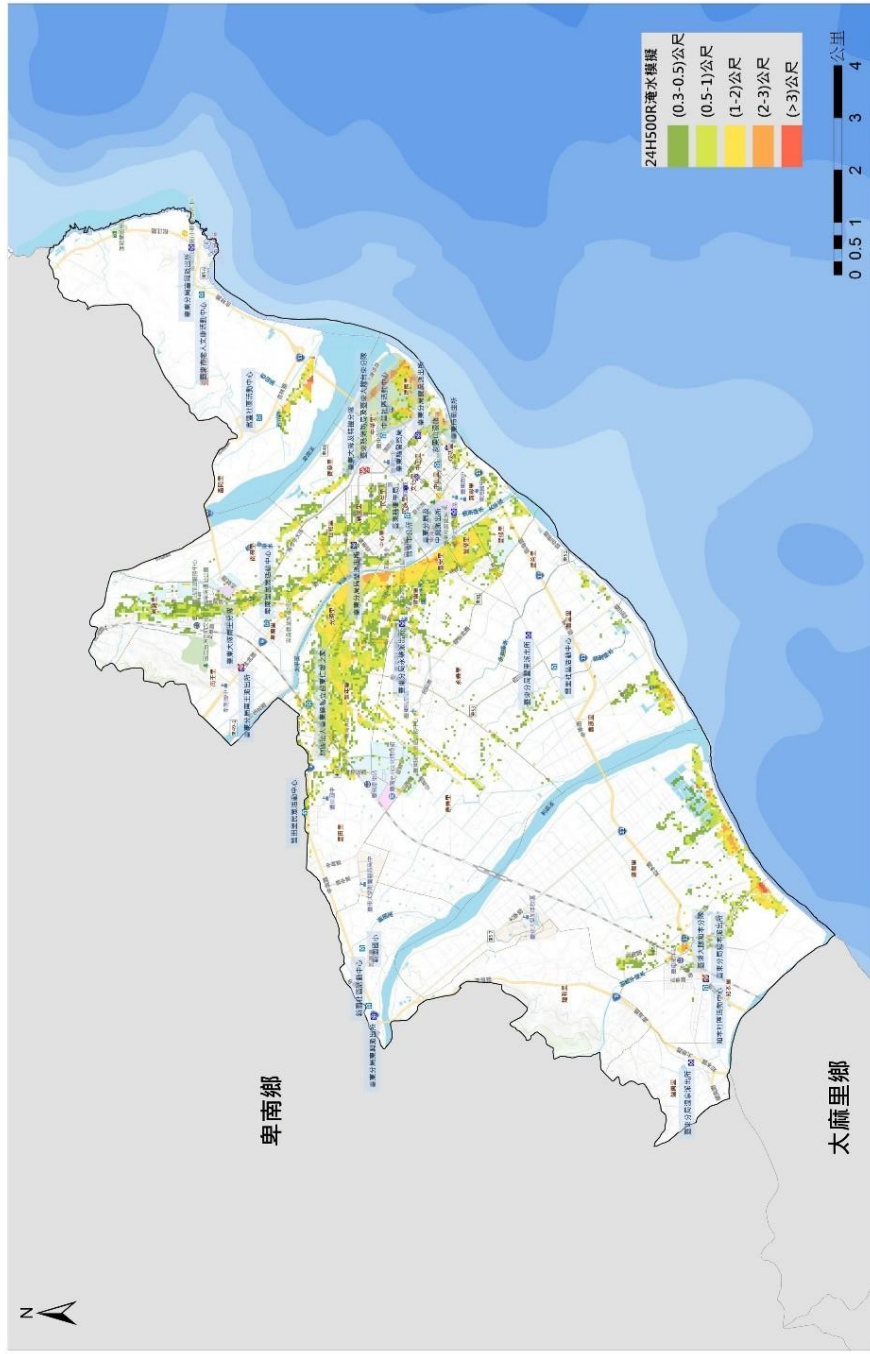

<p>防災資訊</p> <p>行政區位圖</p>	<p>災情通報單位</p> <ul style="list-style-type: none"> 臺東縣災害應變中心 電話(089) 357576 臺東市災害應變中心 電話(089) 325301 消防局臺東分隊 電話(089) 324060 警察局臺東分局 電話(089) 322306 <p>緊急聯絡人</p> <ul style="list-style-type: none"> 市長：陳銘風 電話：089-322121 <p>防災資訊網站</p> <ul style="list-style-type: none"> 內政部消防署 https://www.nfa.gov.tw/ 臺東縣消防局 http://www.tffd.gov.tw/ 臺東縣臺東市公所 http://www.taitungcity.gov.tw/ 						
<p>避難原則</p> <ul style="list-style-type: none"> 水災：就地避難或垂直避難，低窪地區前往避難處所 	<p>避難收容處所</p> <table border="1"> <tr> <td> <p>好厝邊小學 地址：臺東市好厝邊 電話：089-375101</p> </td> <td> <p>好厝邊國民小學 地址：臺東市好厝邊 電話：089-375101</p> </td> </tr> <tr> <td> <p>臺東市立圖書館中心 地址：臺東市中山路 電話：089-322502</p> </td> <td> <p>臺東市立圖書館中心 地址：臺東市中山路 電話：089-322502</p> </td> </tr> <tr> <td> <p>臺東市立圖書館中心 地址：臺東市中山路 電話：089-322502</p> </td> <td> <p>臺東市立圖書館中心 地址：臺東市中山路 電話：089-322502</p> </td> </tr> </table>	<p>好厝邊小學 地址：臺東市好厝邊 電話：089-375101</p>	<p>好厝邊國民小學 地址：臺東市好厝邊 電話：089-375101</p>	<p>臺東市立圖書館中心 地址：臺東市中山路 電話：089-322502</p>	<p>臺東市立圖書館中心 地址：臺東市中山路 電話：089-322502</p>	<p>臺東市立圖書館中心 地址：臺東市中山路 電話：089-322502</p>	<p>臺東市立圖書館中心 地址：臺東市中山路 電話：089-322502</p>
<p>好厝邊小學 地址：臺東市好厝邊 電話：089-375101</p>	<p>好厝邊國民小學 地址：臺東市好厝邊 電話：089-375101</p>						
<p>臺東市立圖書館中心 地址：臺東市中山路 電話：089-322502</p>	<p>臺東市立圖書館中心 地址：臺東市中山路 電話：089-322502</p>						
<p>臺東市立圖書館中心 地址：臺東市中山路 電話：089-322502</p>	<p>臺東市立圖書館中心 地址：臺東市中山路 電話：089-322502</p>						
<p>道路</p> <ul style="list-style-type: none"> 國道 省道 快速道路 行政區域界線 鄉(鎮、市)界線 	<p>標示</p> <ul style="list-style-type: none"> 疏散避難方向 通用地震災害 通用水災災害 通用海嘯災害 通用土石流災害 						
<p>設施</p> <ul style="list-style-type: none"> 指揮中心 救援器材放置點 通訊設備放置點 身心障礙福利機構 老人福利機構 物資儲備點 取水點 直升機起降點 水災避難收容處所 車輛及人員轉運集結點 消防單位 警察單位 醫療院所 	<p>圖例</p> <p>臺東市公所115年03月 製作</p>						

臺東縣鹿野鄉水災防災地圖

防災資訊																			
行政區位圖 																			
災情通報單位 <ul style="list-style-type: none"> •臺東縣災害應變中心 電話(089) 357576 •鹿野鄉災害應變中心 電話(089) 552136 •消防局鹿野分隊 電話(089) 551449 •警察局關山分局 電話(089) 811001 																			
緊急聯絡人 <ul style="list-style-type: none"> •鄉長：李維順 電話：0938-134500 																			
防災資訊網站 <ul style="list-style-type: none"> •內部政消防署 https://www.nfa.gov.tw/ •臺東縣消防局 http://www.tffd.gov.tw/ •臺東縣鹿野鄉公所 https://www.lyee.gov.tw/ 																			
避難原則 <ul style="list-style-type: none"> •水災：就地避難或垂直避難； 低窪地區前往避難處所 																			
避難收容處所 <table border="1"> <tr> <td>鹿野鄉公所 地址：中正路二段139號(前中興) 聯絡人電話：0921-297056</td> <td>鹿野鄉立托兒所 地址：臺東縣鹿野鄉鹿野村坑農路一位29號9樓 聯絡人電話：0921-297056</td> <td>和平社區活動中心 地址：臺東縣鹿野鄉鹿野村3鄰和平路291號 聯絡人電話：0921-297056</td> </tr> <tr> <td>鹿田社區活動中心 地址：臺東縣鹿野鄉鹿田村7鄰光華路308號 聯絡人電話：0921-297056</td> <td>永安社區活動中心 地址：臺東縣鹿野鄉永安村3鄰永安路257巷5號 聯絡人電話：0921-297056</td> <td>永昌社區活動中心 地址：臺東縣鹿野鄉永安村3鄰永安路98號 聯絡人電話：0921-297056</td> </tr> <tr> <td>瑞源社區活動中心 地址：臺東縣鹿野鄉鹿田村10鄰貴和路60號2樓 聯絡人電話：0921-297056</td> <td>新豐社區活動中心 地址：臺東縣鹿野鄉鹿田村4鄰新貴和路60號2樓 聯絡人電話：0921-297056</td> <td>瑞隆村瑞源村集會所活動中心 地址：臺東縣鹿野鄉鹿田村10鄰化仁路7號 聯絡人電話：0921-297056</td> </tr> <tr> <td>鹿野國小 地址：中華路一段402號 聯絡人電話：0921-297056</td> <td>鹿田國小 地址：臺東縣鹿野鄉鹿田村光華路236號 聯絡人電話：0921-297056</td> <td>永安國小 地址：臺東縣鹿野鄉永安村鹿寮路31號 聯絡人電話：0921-297056</td> </tr> <tr> <td>瑞源國小 地址：臺東縣鹿野鄉鹿田村文化路67號 聯絡人電話：0921-297056</td> <td>瑞源國小 地址：臺東縣鹿野鄉鹿田村67號 聯絡人電話：0921-297056</td> <td>鹿野國中 地址：臺東縣鹿野鄉鹿田村1鄰光華路308號 聯絡人電話：0921-297056</td> </tr> <tr> <td>瑞源國中 地址：臺東縣鹿野鄉鹿田村瑞源路一段1號 聯絡人電話：0921-297056</td> <td></td> <td></td> </tr> </table>		鹿野鄉公所 地址：中正路二段139號(前中興) 聯絡人電話：0921-297056	鹿野鄉立托兒所 地址：臺東縣鹿野鄉鹿野村坑農路一位29號9樓 聯絡人電話：0921-297056	和平社區活動中心 地址：臺東縣鹿野鄉鹿野村3鄰和平路291號 聯絡人電話：0921-297056	鹿田社區活動中心 地址：臺東縣鹿野鄉鹿田村7鄰光華路308號 聯絡人電話：0921-297056	永安社區活動中心 地址：臺東縣鹿野鄉永安村3鄰永安路257巷5號 聯絡人電話：0921-297056	永昌社區活動中心 地址：臺東縣鹿野鄉永安村3鄰永安路98號 聯絡人電話：0921-297056	瑞源社區活動中心 地址：臺東縣鹿野鄉鹿田村10鄰貴和路60號2樓 聯絡人電話：0921-297056	新豐社區活動中心 地址：臺東縣鹿野鄉鹿田村4鄰新貴和路60號2樓 聯絡人電話：0921-297056	瑞隆村瑞源村集會所活動中心 地址：臺東縣鹿野鄉鹿田村10鄰化仁路7號 聯絡人電話：0921-297056	鹿野國小 地址：中華路一段402號 聯絡人電話：0921-297056	鹿田國小 地址：臺東縣鹿野鄉鹿田村光華路236號 聯絡人電話：0921-297056	永安國小 地址：臺東縣鹿野鄉永安村鹿寮路31號 聯絡人電話：0921-297056	瑞源國小 地址：臺東縣鹿野鄉鹿田村文化路67號 聯絡人電話：0921-297056	瑞源國小 地址：臺東縣鹿野鄉鹿田村67號 聯絡人電話：0921-297056	鹿野國中 地址：臺東縣鹿野鄉鹿田村1鄰光華路308號 聯絡人電話：0921-297056	瑞源國中 地址：臺東縣鹿野鄉鹿田村瑞源路一段1號 聯絡人電話：0921-297056		
鹿野鄉公所 地址：中正路二段139號(前中興) 聯絡人電話：0921-297056	鹿野鄉立托兒所 地址：臺東縣鹿野鄉鹿野村坑農路一位29號9樓 聯絡人電話：0921-297056	和平社區活動中心 地址：臺東縣鹿野鄉鹿野村3鄰和平路291號 聯絡人電話：0921-297056																	
鹿田社區活動中心 地址：臺東縣鹿野鄉鹿田村7鄰光華路308號 聯絡人電話：0921-297056	永安社區活動中心 地址：臺東縣鹿野鄉永安村3鄰永安路257巷5號 聯絡人電話：0921-297056	永昌社區活動中心 地址：臺東縣鹿野鄉永安村3鄰永安路98號 聯絡人電話：0921-297056																	
瑞源社區活動中心 地址：臺東縣鹿野鄉鹿田村10鄰貴和路60號2樓 聯絡人電話：0921-297056	新豐社區活動中心 地址：臺東縣鹿野鄉鹿田村4鄰新貴和路60號2樓 聯絡人電話：0921-297056	瑞隆村瑞源村集會所活動中心 地址：臺東縣鹿野鄉鹿田村10鄰化仁路7號 聯絡人電話：0921-297056																	
鹿野國小 地址：中華路一段402號 聯絡人電話：0921-297056	鹿田國小 地址：臺東縣鹿野鄉鹿田村光華路236號 聯絡人電話：0921-297056	永安國小 地址：臺東縣鹿野鄉永安村鹿寮路31號 聯絡人電話：0921-297056																	
瑞源國小 地址：臺東縣鹿野鄉鹿田村文化路67號 聯絡人電話：0921-297056	瑞源國小 地址：臺東縣鹿野鄉鹿田村67號 聯絡人電話：0921-297056	鹿野國中 地址：臺東縣鹿野鄉鹿田村1鄰光華路308號 聯絡人電話：0921-297056																	
瑞源國中 地址：臺東縣鹿野鄉鹿田村瑞源路一段1號 聯絡人電話：0921-297056																			



115年04月 更新

圖例	道路	標示	設施		
①	國道	➡ 疏散避難方向	🏠 水災避難收容處所	♿ 身心障礙福利機構	👤 指揮中心
②	省道	🚫 通用地震災害	🚚 車輛及人員轉運集結點	👴 老人福利機構	🛠 救援器材放置點
③	快速道路	🌊 通用水災災害	🚒 消防單位	🏠 物資儲備點	📡 通訊設備放置點
	行政區域界線	🌊 通用海嘯災害	👮 警察單位	🚰 取水點	
	鄉(鎮、市)界線	🌋 通用土石流災害	🏥 醫療院所	🚁 直升機起降點	

附錄 8、臺東縣轄內水災避難據點位置表

鄉鎮市	避難所名稱	地址	聯絡人	聯絡電話	收容人數
臺東市	臺東市公所	臺東市博愛路 365 號	李敏豪	089-325301#132	34
臺東市	臺東市老人文康中心	臺東市吉林路二段 699 巷 22 號	里長 曾阿粉		28
臺東市	豐里社區活動中心	臺東市豐里街 756 巷 20 號	理事長 王昭源		27
臺東市	知本社區活動中心	臺東市知本路三段 13 巷 40 號	里長 高明生		34
臺東市	新園社區活動中心	臺東市中興路六段 708 號	里長 陳輝宗	089-380311	40
臺東市	臺東縣臺東市新園國小	臺東市新園路 88 號	總務處林玉卿主任	089-382590#13	75
臺東市	富豐社區活動中心	臺東市吉林路 1 段 249 巷 3 號	里長 曾阿粉		34
臺東市	中華社區活動中心	臺東市華泰街 231 號	里長 楊耀乾		34
臺東市	卑南里民眾活動中心	臺東市南清街 23 號	里長 吳建利		40
臺東市	豐田里民眾活動中心	臺東市中興路 4 段 735 號	林聰哲理事長		18
臺東市	財團法人台東縣私立台東仁愛之家	臺東市中興路三段 579 巷 1 號	吳叔平	089-227592	30
成功鎮	宜灣文健站	臺東縣成功鎮宜灣路 94 號	黃衛真	089-871100	30
成功鎮	基督長老教會(博愛教會)	臺東縣成功鎮重安路 56 號	林碧玉	089-871681	50
成功鎮	小港活動中心	臺東縣成功鎮成廣路 7 號	林永勝	089-851004#36	20
成功鎮	三仙國民小學	臺東縣成功鎮基翠路 16 號	黃文政	089-851960#22	100
成功鎮	忠智活動中心	臺東縣成功鎮五權路 164 號	鄭美玲	089-851004#34	30
成功鎮	麒麟活動中心	臺東縣成功鎮麒麟路 45-12 號	施文龍	089-851004#33	30

鄉鎮市	避難所名稱	地址	聯絡人	聯絡電話	收容人數
成功鎮	豐田活動中心	臺東縣成功鎮豐田路 91 號	黃琳雅	089-851004#37	20
成功鎮	都歷活動中心	臺東縣成功鎮都歷路 110 號	黃琳雅	089-851004#37	20
成功鎮	成功鎮忠孝國民小學	臺東縣成功鎮成廣路 8 號	莊俊德	089-871109#23	150
成功鎮	成功鎮信義國民小學	臺東縣成功鎮都歷路 58 號	林靜宏	089-841029#13	100
成功鎮	臺東縣三民國民小學和平分校	臺東縣成功鎮和平里跋邊路 24 號	吳慧麗	089-851941#11	50
關山鎮	關山鎮老人文康活動中心	關山鎮忠孝路 18 巷 2 號 1 樓	林梅花(會長)	0937-608553	100
關山鎮	里壠活動中心	關山鎮里壠里炭頂路 46 之 1 號	吳慶郎(里長)	089-812305	100
關山鎮	中福活動中心	關山鎮中福里中華路 68 號 2 樓	黃昭仁(里長)	089-811579	100
關山鎮	豐泉活動中心	關山鎮忠孝路 18 巷 2 號 2 樓	湯榮洸(里長)	089-811858	100
關山鎮	月眉活動中心	關山鎮月眉里中和路 7 之 3 號	黎光祥(里長)	089-811423	50
關山鎮	德高活動中心	關山鎮德高里 8 鄰永豐 105 之 1 號	楊昌隆(里長)		80
關山鎮	電光活動中心	關山鎮電光里 3 鄰中興 85 號	曹永宜(里長)	089-951066	25
關山鎮	關山國小	關山鎮中華路 101 號	蔡宜恬(總務主任)	089-811012	500
關山鎮	月眉國小	關山鎮月眉里盛豐路 1 號	林念祖(總務主任)	089-811074/#21	150
關山鎮	電光國小	關山鎮電光里中興 93 號	黃俊祐(總務主任)	089-951142	250
卑南鄉	美農村(煙草間)活動中心	美農村煙草間 34-1 號	李啟源	089-571054	20
卑南鄉	初鹿國民小學	梅園路 97 號	莊滿祝	089-571027	100
卑南鄉	溫泉國民小學	溫泉村 11 鄰溫泉路 291 號	劉和旺		30

鄉鎮市	避難所名稱	地址	聯絡人	聯絡電話	收容人數
卑南鄉	富山村活動中心	富山村 3 鄰漁場路 64 號	李福隆	089-281343	20
卑南鄉	利吉村活動中心	3 鄰利吉路 52 號	李福隆	089-222304	30
卑南鄉	賓朗老人暨多功能活動中心	賓朗村 18 鄰賓朗路 474 巷 3-1 號	姚瑞雪		80
卑南鄉	東成國民小學	美農村斑鳩 92 號	黃文章	089-571124#203	60
卑南鄉	太平國民小學	泰安村 6 號	陳威呈	089-381418#221	100
卑南鄉	泰安活動中心	泰安村 5 鄰泰安路 101 號	李雪芬	089-381180	20
卑南鄉	利嘉村活動中心	利嘉村 17 鄰利嘉路 669 號	李雪芬	089-382446	30
卑南鄉	大南國民小學	東興村東園一街 40 號	許淑娟	089-382402#203	100
卑南鄉	溫泉村活動中心	溫泉村 11 鄰溫泉路 293 號	林軒誼	089-512744	30
卑南鄉	富山國民小學	富山村 3 鄰漁場路 66 號	陳毅宏	089-281086#151	80
卑南鄉	東興村活動中心	東興村東園一街 120 號	王專吉	089-382505	50
卑南鄉	富源村活動中心	富源村 8 鄰 118 號	鄭裕琪	089-223084	20
卑南鄉	賓朗村活動中心	賓朗村 18 鄰賓朗路 474 巷 3 號	賴幸蘭	089-222054	20
卑南鄉	初鹿村多功能暨老人活動中心	初鹿村忠孝路 165 號	麥寶琴、鄭裕琪	089-571703	100
卑南鄉	太平村活動中心	太平村和平路 128 巷 8 號	林伯諭	089-380948	80
卑南鄉	臺東縣農會東遊季溫泉渡假村	溫泉路 376 巷 18 號	涂維亮	089-516111	100
卑南鄉	敦親牧鄰民宿	台東縣卑南鄉文泰路 50 巷 6 號	魏麗嬌	089-381368	20
鹿野鄉	鹿野鄉公所	臺東縣鹿野鄉鹿野村中華路二段 139 號(前停車場)	代理課長 潘虹町		50
鹿野鄉	鹿野鄉立幼兒園	臺東縣鹿野鄉瑞隆村瑞景路一段 23 巷 9 號	課員 洪飛騰		50

鄉鎮市	避難所名稱	地址	聯絡人	聯絡電話	收容人數
鹿野鄉	和平社區活動中心	臺東縣鹿野鄉鹿野村 3 鄰和平路 29-1 號	理事長 林正德；村幹事 吳欣紘		40
鹿野鄉	龍田社區活動中心	臺東縣鹿野鄉龍田村 7 鄰光榮路 308 號	理事長 張鈺榮；村幹事 詹定涼		20
鹿野鄉	永安社區活動中心	臺東縣鹿野鄉永安村 3 鄰永安路 257 巷 5 號	理事長 廖正忠；村幹事 詹定涼		20
鹿野鄉	永昌社區活動中心	臺東縣鹿野鄉永安村 3 鄰永安路 98 號	理事長 周新京；幹事 詹定涼		30
鹿野鄉	瑞豐社區活動中心	臺東縣鹿野鄉瑞豐村 10 鄰景新路 60 巷 2 號	理事長 林美惠；幹事 林義泓		30
鹿野鄉	新豐社區活動中心	臺東縣鹿野鄉瑞豐村 4 鄰新和路五段 281 巷 1 號	理事長 陳儀隆 村幹事 林義泓		30
鹿野鄉	瑞隆村瑞源村集會所活動中心	臺東縣鹿野鄉瑞隆村 10 鄰佑民路 7 號	理事長 彭國雄；理事長曾瑞惠		60
鹿野鄉	鹿野國小	臺東縣鹿野鄉鹿野村中華路一段 402 號	村長 陳家豪 學校總務主任		100
鹿野鄉	龍田國小	臺東縣鹿野鄉龍田村光榮路 236 號	村長 蔡登源 學校總務主任		30
鹿野鄉	永安國小	臺東縣鹿野鄉永安村鹿寮路 31 號	村長 陳志輝 學校總務主任		20
鹿野鄉	瑞源國小	臺東縣鹿野鄉瑞源村文化路 67 號	村長 劉進金 學校總務主任		50
鹿野鄉	瑞豐國小	臺東縣鹿野鄉瑞豐村中山路 67 號	村長 林美惠 學校總務主任		10
鹿野鄉	鹿野國中	臺東縣鹿野鄉龍田村 1 鄰光榮路 38 號	村長 蔡登源 學校總務主任		100

鄉鎮市	避難所名稱	地址	聯絡人	聯絡電話	收容人數
鹿野鄉	瑞源國中	臺東縣鹿野鄉瑞和村 4 鄰瑞景路三段 1 號	村長 李晉毅 學校總務主任		40
池上鄉	臺東縣立池上國民中學	新興村 7 鄰新興 82-1 號	校長蘇意媛； 何慧勤	089-862040	100
池上鄉	臺東縣池上鄉萬安國民小學	萬安村 1 鄰 5 號之 2	校長吳能州； 廖文吉	089-862371	40
池上鄉	臺東縣池上鄉大坡國民小學	慶豐村 87 號	校長黃培竣； 鄒詩含	089-862664	20
池上鄉	米鄉-池上文化館	福原村公園路 2 號	黃秋菊管理員	089-862041#155	100
池上鄉	臺東縣池上鄉福原國民小學	福原村中華路 17 號	校長郭良苑； 巫靈鈞	089-862017	100
池上鄉	臺東縣池上鄉萬安國民小學-振興分校	振興村 6 鄰振興 36 號	校長吳能州； 廖文吉	089-862371	40
東河鄉	都蘭活動中心	東河鄉都蘭村都蘭 39 鄰 372 號	蔡豐旭(理事長)	089-530110	80
東河鄉	都蘭國小	東河鄉都蘭村都蘭 431 號	林月貞(總務主任)	089-531224#13	80
東河鄉	都蘭國中	東河鄉都蘭村都蘭 398 號	方琪玲(總務主任)	089-531234	200
東河鄉	興隆國小	東河鄉興昌村 155 號	洪秀全(總務主任)	089-531283	50
東河鄉	隆昌村辦公處(活動中心)	東河鄉隆昌村 18 鄰 230 號	周明義(村長)	089-541186	30
東河鄉	東河鄉公所(二樓大會議室)	東河鄉東河村 11 鄰南東河 311 號	李建勳(社會課)	089-896200	30
東河鄉	泰源國小	東河鄉泰源村 11 鄰本部落 297 號	劉雪珍(總務主任)	089-891011	80
東河鄉	泰源活動中心(村辦公處)	東河鄉泰源村 8 鄰本部落 225 號	吳式琦(村長)； 黃狀元(村幹事)	089-891143(村辦公處)	100

鄉鎮市	避難所名稱	地址	聯絡人	聯絡電話	收容人數
東河鄉	北源活動中心(村辦公處)	東河鄉北源村美蘭19鄰43-1號	李重民(村長)； 李仁福(村幹事)	089-891173(村辦公處)	50
東河鄉	北源國小	東河鄉北源村順那21號	黃正吉(總務主任)	089-891103	50
東河鄉	尚德國小(村辦公處)	東河鄉尚德村前寮43號	陳其清(村長)； 黃壯元(村幹事)	089-891113(村辦公處)	50
東河鄉	東河活動中心	東河鄉東河村16鄰30號	柯禧音 理事長	089-896183	80
東河鄉	東河國小	東河鄉東河村16鄰35號	楊明珠 主任	089-896160	0
長濱鄉	財團法人伊甸社會福利基金會附設臺東縣私立耆福合式服務類長期照顧服務機構	臺東縣長濱鄉忠勇村5鄰58號	廖組長怡瑄	089-830016#15	30
長濱鄉	寧埔國民小學	臺東縣長濱鄉寧埔村10鄰41號	鄭美杏主任	089-801082#221	30
長濱鄉	樟原國民小學	臺東縣長濱鄉樟原村1鄰7號	陳主任君涵	089-881019#203	20
長濱鄉	竹湖國民小學	臺東縣長濱鄉竹湖村10鄰竹湖14號	王昊凡組長	089-831295#115	30
長濱鄉	三間國民小學	臺東縣長濱鄉三間村7鄰16號	吳曾宜家組長	089-831306#203	15
長濱鄉	膽曼社區活動中心	臺東縣長濱鄉寧埔村15鄰膽曼19-1號	陳麗萍村幹事	089-832139#218	20
長濱鄉	長濱國民小學	臺東縣長濱鄉長濱村5鄰11號	葉宸瑜主任	089-831038#13	40
長濱鄉	南竹湖社區活動中心	臺東縣長濱鄉竹湖村17鄰34號	陳麗萍村幹事	089-832139#218	20
太麻里鄉	美和國小	臺東縣太麻里鄉美和村美和90號	李亭儀		100

鄉鎮市	避難所名稱	地址	聯絡人	聯絡電話	收容人數
太麻里鄉	美和活動中心	臺東縣太麻里鄉美和村 24-9 號	張玉燕		50
太麻里鄉	北里活動中心	臺東縣太麻里鄉北里村 3 鄰 20-4 號	鄧崇妘		30
太麻里鄉	泰和活動中心	臺東縣太麻里鄉泰和村南里街 30 號	鄧崇妘		20
太麻里鄉	順安府	臺東縣太麻里鄉大王村 12 鄰順安路 39 號	林明裕		50
太麻里鄉	太麻里鄉老人文康活動中心	臺東縣太麻里鄉大王村 12 鄰順安路 33 號	李庭儀		100
太麻里鄉	大王活動中心	臺東縣太麻里鄉大王村 12 鄰順安路 39 號	林子微		30
太麻里鄉	香蘭國小	臺東縣太麻里鄉香蘭村舊香蘭 28 號	黃政榮		80
太麻里鄉	金崙活動中心	臺東縣太麻里鄉金崙村金崙 6 鄰 283 號	林偉昌		80
太麻里鄉	臺東縣立賓茂國民中學	臺東縣太麻里鄉金崙村 3 鄰 77 號	陳天廣		40
大武鄉	大鳥國小愛國蒲分校	臺東縣大武鄉大竹村愛國蒲 1 鄰 92 號	黃麗君	089-761007	45
大武鄉	加津林活動中心	臺東縣大武鄉大竹村加津林 50 號	張德海	089-761007	30
大武鄉	大武國民中學	臺東縣大武鄉大武村復興路 1 號	雷博閔	089-791023	100
大武鄉	大武村社區活動中心	臺東縣大武鄉大武村大武街 56 號	高秀麗	089-791826	25
大武鄉	大武國小	臺東縣大武鄉大武村民族街 2 巷 49 號	林士奇	089-791135	100
大武鄉	大武老人會館	臺東縣大武鄉大武村大武街 108 號	董炎輝	089-791826	50
大武鄉	大武鄉立幼兒園	臺東縣大武鄉尚武村政通五街 6-1 號	張輝煌	089-791721	30

鄉鎮市	避難所名稱	地址	聯絡人	聯絡電話	收容人數
大武鄉	尚武村社區活動中心	臺東縣大武鄉尚武村政通三街1號	楊素珠	089-791917	45
大武鄉	南興村社區活動中心(新)	臺東縣大武鄉南興村達興路173號	王璽盛	089-702165	30
綠島鄉	社會福利活動中心	臺東縣綠島鄉公館村柴口62號	劉懿萱	089-672510#28	60
綠島鄉	南寮社區活動中心	臺東縣綠島鄉南寮村190號	卓容群	089-672358	50
綠島鄉	臺東縣綠島國民小學	臺東縣綠島鄉中寮村1鄰3號	李盈萱	089-672543#13	200
綠島鄉	臺東縣公館國民小學	臺東縣綠島鄉公館村公館98號	豐鏡洲	089-672548#12	200
綠島鄉	公館社區活動中心	臺東縣綠島鄉公館村5鄰2號	傅承源	089-672517	30
綠島鄉	空軍綠島探空分隊	臺東縣綠島鄉南寮村火燒山41號	古銘輝	089-672210	300
綠島鄉	臺東縣綠島國中	臺東縣綠島鄉中寮村9鄰4號	黃雅涵	089-672506#11	200
海端鄉	海端鄉公所	海端鄉海端村4鄰山界43號	王淑華	089-931370	50
海端鄉	海端國小	海端鄉海端村4鄰山界36號	鄭盧怡君	089-931184	100
海端鄉	加拿村辦公室	臺東縣海端鄉加拿村1鄰加南1號	翁嘉汶	089-811044	50
海端鄉	霧鹿國小	臺東縣海端鄉霧鹿村2鄰12號	邱冠儒	089-935053	180
海端鄉	霧鹿村辦公室	臺東縣海端鄉霧鹿村3鄰霧鹿37號	余卉婷	089-935074	50
海端鄉	海端鄉綜合體育館	臺東縣關山鎮德高里32鄰西莊66號	王愛美	089-931370	300
延平鄉	延平鄉立幼兒園	永康村泰平路89-1號	邱展蕾		50
延平鄉	武陵村活動中心	武陵村1鄰15號	許品謙		20
延平鄉	鸞山村活動中心	鸞山村1鄰16號	胡冠婷		30
延平鄉	桃源活動中心	桃源村4鄰78號	蕭喬宇		50

鄉鎮市	避難所名稱	地址	聯絡人	聯絡電話	收容人數
延平鄉	延平鄉體育館	桃源村昇平路 178-2 號	蕭喬宇		200
延平鄉	桃源國小	桃源村昇平路 4 鄰 84 號	蕭喬宇		40
金峰鄉	嘉蘭活動中心	臺東縣金峰鄉嘉蘭村 4 鄰 219 號	莊福成	089-751013	50
金峰鄉	正興活動中心	臺東縣金峰鄉正興村 2 鄰 28 號	高成良		50
金峰鄉	賓茂活動中心	臺東縣金峰鄉賓茂村 1 鄰 3-2 號	古勒勒·伐基尚		50
金峰鄉	歷坵活動中心	臺東縣金峰鄉歷坵村 1 鄰 10 號	羅忠輝		100
金峰鄉	介達國民小學	臺東縣金峰鄉正興村 8 鄰 105 號	林鴻祥		50
金峰鄉	賓茂國民小學	臺東縣金峰鄉賓茂村 5 鄰 68 號	松淑惠	089-771007	50
達仁鄉	臺東縣立安朔國小新化分校	臺東縣達仁鄉新化村 57 號	溫巧文 主任	公：089-702257#13	125
達仁鄉	達仁鄉立土坂幼兒園	臺東縣達仁鄉土坂村 1 鄰 106 號	林玉菁 園長	公：089-761893	50
達仁鄉	臺東縣立土坂國小	臺東縣達仁鄉土坂村 1 鄰 10 號	劉沛勛 主任	公：089-761225#13	175
達仁鄉	臺東縣立台坂國小	臺東縣達仁鄉台坂村 10 鄰 59-1 號	何忠懷 主任	公：089-761252#12	100
達仁鄉	安朔活動中心	臺東縣達仁鄉安朔村 8 鄰安朔路 103 號	劭家年 村長	公：089-702126	65
達仁鄉	森永活動中心	臺東縣達仁鄉森永村 3 鄰森永 31 號	葛長榮 村長	公：089-702136	35
達仁鄉	達仁鄉公所禮堂	臺東縣達仁鄉安朔村 9 鄰復興路 14 號	金雅芝	公：089-702249	115
達仁鄉	土坂天主堂	臺東縣達仁鄉土坂村 1 鄰 22 號	尤雅惠	公：089-702249	15
達仁鄉	台坂活動中心	臺東縣達仁鄉台坂村 10 鄰 56 號	丁欽良 村長	公：089-761170	35

鄉鎮市	避難所名稱	地址	聯絡人	聯絡電話	收容人數
達仁鄉	啦里吧活動中心	臺東縣達仁鄉台坂村9鄰啦里吧54號	丁欽良 村長	公：089-761170	35
蘭嶼鄉	蘭嶼國民小學	臺東縣蘭嶼鄉紅頭村1鄰紅頭1號之1	鍾世強		20
蘭嶼鄉	舊蘭嶼國民小學	臺東縣蘭嶼鄉紅頭村3鄰紅頭78號	周萬成	089-731633	20
蘭嶼鄉	蘭恩活動中心	臺東縣蘭嶼鄉紅頭村11鄰漁人147號	董美妹		20
蘭嶼鄉	椰油國民小學	臺東縣蘭嶼鄉椰油村1鄰椰油1號	陳郁夫		20
蘭嶼鄉	蘭嶼高中	臺東縣蘭嶼鄉椰油村1鄰椰油37號	范家榮		20
蘭嶼鄉	東清國民小學	臺東縣蘭嶼鄉東清村1鄰東清1號	蔡松陵		80
蘭嶼鄉	野銀社區發展協會	臺東縣蘭嶼鄉東清村13鄰野銀197之6號	曾佑雄		10

附錄 9、鄉(鎮、市、區)「水災危險潛勢地區保全計畫」參考範本格式

○○鄉(鎮、市、區)「水災危險潛勢地區保全計畫」

一、目的

為充分掌握轄內水災危險潛勢地區，及其保全住戶、保全對象，俾於颱風豪雨期間，及時有效疏散撤離保全對象（居民）至安全避難處所，以保障居民生命財產安全。

二、轄內水災危險潛勢地區及保全對象

(本項所列之表、圖為保全計畫最重要部分，一定要建立)

本鄉(鎮、市、區)參考○○縣(市)淹水潛勢圖、歷年調查容易淹水地點(村里)及有實際執行水災疏散撤離之區域，列為水災危險潛勢地區。

依據水災危險潛勢地區、保全對象、避難處所及疏散撤離緊急通報人(村里長)等資料，製作成「水災危險潛勢地區保全計畫表」(如附表一)，並依保全計畫表所列各水災危險地點製作疏散避難地圖(如附圖一至○)。

同時建立轄內或蒐集鄰近避難收容所資訊(如附表二)及建立保全對象清冊(包括弱勢族群或護理之家)(如附表三)。

三、疏散避難人員編組與分工

【由各鄉鎮市區依現行規定或實務運作，簡要說明編組與分工(如附表○)。如依○○鄉災害應變中心作業要點(如附錄○)】

四、疏散撤離作業程序

【由各鄉鎮市區依現行規定或實務運作，簡要說明疏散撤離作業流程，包括撤離如何決策、命令下達、如何通知撤離民眾、如何執行、收容所開設、回報等。如依○○鄉○○作業規定(如附錄○)】

五、其他事項

【未納入前四項之事項，可分條列說明】

附錄 9 - 附表 1、鄉(鎮、市、區)水災危險潛勢地區保全計畫表

水災危險潛勢地區(鄉鎮市區-村)	保全戶	保全人數	避難處所	避難所地址	避難所聯絡人	聯絡電話	村里長 (撤離通報)	聯絡電話
本表內容製作如各欄位說明 *潛勢地區必須填註 <u>鄉鎮市區</u> 及 <u>村里</u> ，如屬局部地點或道路亦應註明所屬 <u>村里</u> 。 *潛勢地區必須配合疏散避難地圖，如水災	填寫戶數	填寫人數 *僅填寫人數，另必須詳細造冊(包含弱勢族群或護理之家等)。 *上述保	填寫避難處所	填寫避難處所地址	填寫避難所管理人姓名	填寫避難所管理人行動電話或急難時可聯繫之電話	*村里長為通知疏散撤離負責人，係執行職務必要範圍(個資應列)	*辦公室電話或行動電話
××鎮六安里	150	520	○○國小				黃○○	06-xxxxxx
××鎮建南里	100	400	○○國小				莊○○	0933××xxxx
××鎮忠仁里			○香客大樓				王○○	
××鎮子龍里			○○國小				黃○○	
××鎮頂部里			○活動中心				林○○	

附錄 9 - 附表 2、鄉(鎮、市、區)轄內或鄰近避難收容所一覽表

(格式可修正或依現行格式)

鄉鎮市	避難所名稱	地址	聯絡人	聯絡電話	收容人數

附錄 9 - 附表 3、鄉(鎮、市、區)水災危險潛勢地區保全對象清冊

(必列，中央災害訪評查核重點，惟須注意個資保護)

(依現行格式製作)

附錄 9 - 附表 ○、○○○○○

附錄 9 - 附圖 1、○○鄉(鎮、市、區)○○村里水災疏散避難地圖

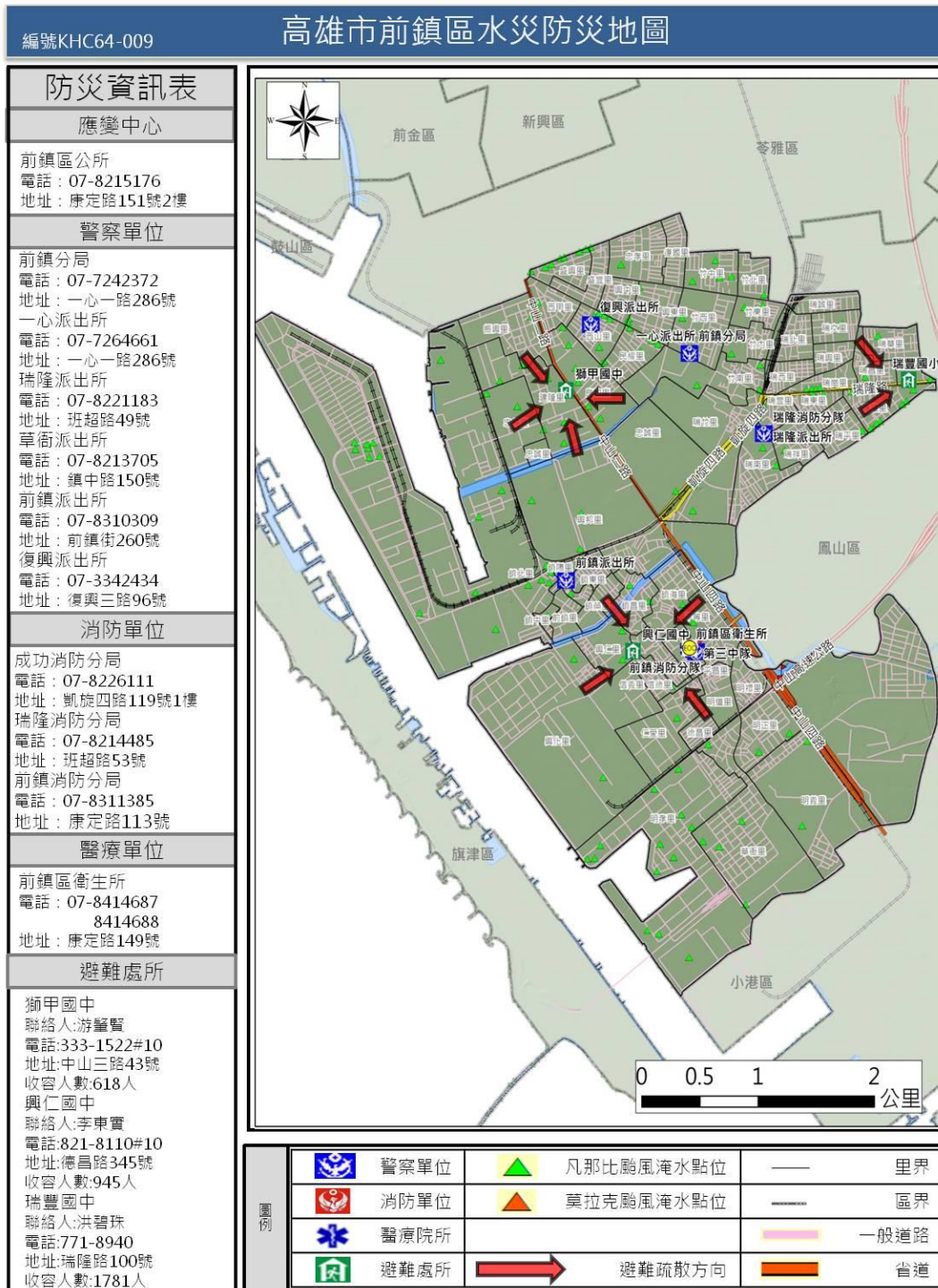

附錄 9 - 附圖 2、○○鄉(鎮、市、區)※※村里水災疏散避難地圖

附錄 9 - 附圖 3、○○鄉(鎮、市、區)**村里水災疏散避難地圖

附錄 9 - 附圖○、各級政府災時對疏散撤離之作業分工事項表(必列)

(行政院秘書處 99 年 8 月 16 日院臺忠字第 0990102203 號函)

單位 執行內容	中央政府	縣(市) 政府	鄉(鎮、 市)公所	村里	備註
1. 提供地方警戒資訊	◎ (給縣市)	○ (給鄉鎮)	○ (給村里)		含公路通阻與封橋封路資訊
2. 劃定管制區	△ (協助縣市)	◎ (負責劃定)	○ (協助縣市)		管制區禁止民眾進入活動
3. 劃定應撤離村里		○ (協助鄉鎮)	◎ (負責劃定)		
4. 建立應撤離名冊		△ (協助並確認)	○ (綜整名冊)	◎ (統籌負責)	鄉(鎮、市)公所應調派必要行政人力，協助村里進行調查作業。
5. 收容場所準備	△ (其他支援)	○ (協助並確認)	◎ (統籌負責)		含各類物資之整備
6. 提供交通工具	△ (其他支援)	◎ (統籌負責)	○ (協助)		
7. 下達疏散撤離命令並通知應撤離村里		○ (協助鄉鎮)	◎ (統籌負責)		
8. 通知應撤離民眾			○ (協助並確認)	◎ (統籌負責)	由警政、消防系統共同協助村里辦理通知民眾撤離事宜(含集合時間及地點之通知)。
9. 回報中央疏散情形		◎ (統籌負責)	○ (協助)		輸入 EMIC 災情系統
10. 通知民眾返家		△ (交通支援)	◎ (統籌負責)	○ (協助並確認)	

備註：◎-主辦、○-協辦、△-支援

附錄○○、(其他自行增列)

附錄 10、臺東縣水災災害疏散撤離權責分工表

權責單位	工作事項
警察局	<ol style="list-style-type: none"> 1.配合災害應變中心指揮官公告劃設一定區域範圍，執行限制或禁止人民進入或命其離去措施。 2.由各地警察機關執行受災區域之警戒治安維護與秩序維持等相關事項。 3.於受災區域實施交通管制，禁止非救災車輛進入災區，並執行警戒區及媒體採訪區管制作業。 4.於災區發現傷亡屍體應指派鑑識人員支援，就發現地點、死亡狀況逐一編號照相與紀錄，並迅速通報檢察官相驗。 5.協調所屬地方檢察機關執行罹難者屍體身份確認及相驗工作。
消防局	<ol style="list-style-type: none"> 1.依颱風災害緊急應變小組作業要點成立災害緊急應變小組。 2.啟動消防查報與通報作業系統。
衛生局	<ol style="list-style-type: none"> 1.協調責任醫院派人協助衛生所人員參與緊急醫療工作。 2.規劃、設立與運作災區救護站，進行緊急醫療作業。 3.醫療機構與醫事人員之指揮調派、醫療器材及藥品之供應調度及提供災區緊急醫療與後續醫療照顧事項。 4.隨時記錄、彙整傷患人數、傷病情形、傷患緊急醫療救護處置及癒後情形等資料。
民政處	<ol style="list-style-type: none"> 1.啟動民政查報與通報作業系統。 2.依已建置之緊急避難疏散機制及程序，進行避難疏散。 3.視災情狀況，由災害應變中心統一發佈避難疏散通知。 4.加強村里廣播宣導與告知民眾避難需要注意事項之通知。 5.動員各鄉鎮市公所民政體系之村里長及村里幹事，進行民眾避難疏散勸導工作，並協調警察、消防單位協助進行避難疏散作業。
社會處	<ol style="list-style-type: none"> 1.視災情狀況，由災害應變中心統一開設避難場所。 2.進行災民收容所分配、布置與管理事項。 3.執行災民登記、收容、編管、服務、救濟、慰問與遣散等事宜。 4.進行隔離場所指定、分配布置管理事項。 5.掌控災時狀況與收容人數，進行救濟物資之緊急發放。
建設處	<ol style="list-style-type: none"> 1.通知鄉鎮市成立災害應變中心，執行各項災害應變處理事宜。 2.通報各鄉鎮市公所檢查所轄水閘門維持正常操作，備妥砂包、太空包等防汛備料；並預先完成移動式抽水機之測試運轉及待命。 3.指揮協調搶險、搶修需用防汛器材、機具及支援人力之調度。 4.通報各所屬施工中之工程，若有防汛缺口須立即妥為處置，並啟動相關應變機制。 5.各項災情掌控彙整及通報作業。 6.辦理堤防、河川設施搶修、災情查報、傳遞與統計事宜。
交通及養護	<ol style="list-style-type: none"> 1.辦理道路、橋樑設施搶修、災情查報、傳遞與統計事宜。

工程處	2.排除道路上的障礙物，以協助受災民眾疏散及搶救災車輛、機具進入受災區域。
-----	---------------------------------------

附錄 11、臺東縣水災應變參考水位站位置及警戒水位表

站碼	站名	水系	位置	一級警戒水位(公尺)	二級警戒水位(公尺)	三級警戒水位(公尺)	97TM2-X	97TM2-Y
03_ZB1LL	樂林橋	知本溪	臺東縣卑南鄉	124.0	121.2	—	249274.678	2509737.818
01_TP2TP	太平橋	太平溪	臺東縣臺東市	88.4	87.8	—	259532.701	2522048.679
04_MW1MW	馬武溪橋	馬武溪	臺東縣東河鄉	51.6	50.1	—	279602.303	2544234.204
06_TM1GL	南太麻里橋	太麻里溪	臺東縣太麻里鄉	23.3	21.4	—	249333.434	2499163.391
07_TM2LW	拉灣橋	太麻里溪	臺東縣金峰鄉	70.0	67.9	—	246201.322	2499345.584
05_FJ1SN	興農橋	富家溪	臺東縣成功鎮	44.2	43.9	—	289337.366	2559118.897
02_TP1ZK	日光橋	太平溪	臺東縣臺東市	31.0	29.0	—	262729.854	2519223.527
W05AC08	溫泉橋	知本溪	臺東縣卑南鄉溫泉村	55	53	—	121.0221	22.6942
W05AC09	新園橋	利嘉溪	臺東縣卑南鄉大南村	110.0	108.4	—	121.0495	22.7611
2200H007	延平	鹿野溪	臺東縣鹿野鄉鹿野村	163.6	161.5	—	254245.2	2518030
2200H011	臺東大橋	卑南溪	臺東縣卑南鄉富源村	31.4	29.9	27.9	257929.4	2533246
2200H020	新武呂(4)	卑南溪	臺東縣海端鄉初來村	320.6	319.9	319.0	263777.8	2521427
2200H021	大崙	卑南溪	臺東縣海端鄉新武村	374.7	374.1	—	266104.8	2558057
2200H022	瑞源	卑南溪	臺東縣鹿野鄉瑞源村 寶華大橋	163.5	162.4	—	261435.0	2560414
2200H025	電光橋	卑南溪	台東縣關山鎮新福里	214.8	213.6	212	267841.44	2548455.53
2200H026	鸞山橋	卑南溪	台東縣鹿野鄉鸞山村	114.4	112.8	—	264547.51	2534013.07

站碼	站名	水系	位置	一級警戒水位(公尺)	二級警戒水位(公尺)	三級警戒水位(公尺)	97TM2-X	97TM2-Y
2200H028	池上大橋	卑南溪	臺東縣池上鄉池上大橋	284.5	284.1	—	270092	2555502
2200H029	鹿鳴橋	鹿野溪	臺東縣鹿野鄉鹿鳴橋	149.6	148.6	—	259663	2532122
—	溪蒲橋	大竹溪	臺東縣太麻里鄉	16	14	—	243987.012	2484382.183
—	大武橋	大武溪	臺東縣大武鄉	8	6	—	240420.717	2473507.982
—	金崙溫泉虹橋	金崙溪	臺東縣太麻里鄉	44.748	44.248	—	243828.004	2492077.433
—	安朔橋	安朔溪	臺東縣達仁鄉	12.898	12.398	—	237789.894	2465936.760
—	金龍橋	朝庸溪	臺東縣大武鄉	9.828	9.328	—	238524.544	2471494.310
—	南平橋	豐田排水	臺東縣臺東市	41.85	41.35	—	260932.642	2519483.230
—	豐橋	永樂排水	臺東縣臺東市	24.4	23.9	—	262812.981	2515255.435
—	拉冷冷橋	太麻里溪	臺東縣金峰鄉	89.0	86.9	—	245132.506	2499443.102

附錄 12-1、經濟部移動式抽水機運用及維護管理作業要點

中華民國 92 年 11 月 4 日經水防字第 09233002541 號函頒

中華民國 94 年 1 月 24 日經水防字第 09433000080 號函修正

中華民國 95 年 2 月 21 日經水防字第 09533000110 號函修正

中華民國 97 年 12 月 10 日經濟部經水字第 09704606460 號函訂定

中華民國 113 年 5 月 21 日經濟部經水字第 11360009610 號函修正發布全文 20 點

- 一、經濟部（以下簡稱本部）為運用調度、維護管理移動式抽水機（以下簡稱抽水機），依據水災災害防救業務計畫規定，訂定本要點。
- 二、本要點適用範圍包含本部所屬機關（構）、直轄市、縣（市）政府及鄉（鎮、市、區）公所等所有之抽水機。
- 三、本要點所稱抽水機係指口徑約二十·三二公分以上（八英吋）之大型移動式抽水機。
- 四、抽水機以財產所有機關為管理機關；以實際控制運用之機關（構）、法人、團體為使用單位。
管理機關得為使用單位。
前項管理機關應負責抽水機之維護及更新，使用單位應負責抽水機之操作、保管及運轉油料供應；管理機關同為使用單位時，由該機關負本項所定之各該責任。
- 五、使用單位應將抽水機編號、管理機關、使用單位、放置地點、口徑大小、專責保管人員姓名及聯絡電話等相關基本資料依附表一格式建檔，於每年防汛期前送直轄市、縣（市）主管機關彙轉本部水利署。本部水利署所屬機關，應於前項規定期限前，將基本資料逕送本部水利署。
本部水利署應依前二項彙整資料建置成資料庫，提供防救災單位運用。
- 六、抽水機資料有異動或其他狀況時，管理機關及使用單位應通報本部水利署。

直轄市、縣（市）政府及本部水利署所屬機關，於本部（署）災害應變小組二級以上開設後四小時內，應於本部水利署相關資訊平台登錄轄區使用單位或自有大型移動式抽水機測試狀況。

七、直轄市、縣（市）政府於每年防汛期前，應參考淹水潛勢分析及歷年淹水事件，完成抽水機預布規劃，納入水災危險潛勢地區保全計畫，並報本部備查。

八、抽水機運用時機如下：

（一）中央氣象署發布豪、大雨特報或海上或海上陸上颱風警報期間之淹水事件。

（二）緊急缺水、防旱、抗旱期間。

（三）政府機關、行政法人及公法人業務範圍之淹水或缺水事件。

（四）因事涉多數人公益或影響民眾生活之重大淹水或缺水事件。

（五）經政府機關各級應變中心或小組開設時通知辦理。

（六）其他有關防救災及搶險事項。

抽水機應以運用於重大災害搶救為優先。

九、抽水機運用之種類如下：

（一）待命：因應災害潛勢，將抽水機上車，以便隨時出動。

（二）出勤：依第八點所列事件，派遣抽水機進行抽水作業。

（三）調用：依第八點所列抽水事件，派遣抽水機長期協助其他政府機關、行政法人或公法人作業。

（四）調度：基於整體災害搶救需要，指派抽水機進行待命、出勤或調用之作業。

（五）歸建：將派遣待命、出勤、調用、調度之抽水機指派返回原停放駐地。

管理機關因其他機關（單位）申請出勤之抽水機超過六個月以上未歸建時，得將該申請機關（單位）變更為使用單位。

十、為緊急缺水或防旱、抗旱應變期間，抽水機待命及調度原則如下：

- (一)為抽取川流水、伏流水或地下水體，供自來水取水或供農業灌圳路使用，以增加抗旱水源強化水源調度，降低水庫出水量，延長韌性穩定供水，抽水機應優先提供民生供水使用之自來水公司及水庫管理機關。
- (二)防（抗）旱為長期作業，使用單位接獲前往支援通知時，先與需求單位辦理現勘作業，以利後續抽水規劃，抽水機位於河溪床（邊）、鄰水面作業時應訂定撤離機制。

十一、颱風豪雨應變期間，抽水機待命及出勤之調度原則如下：

- (一)警報發布後，警戒區內使用單位得依權責考量、管理機關通報、本部或本部水利署應變小組通報，預布抽水機，並維持適當抽水機待命，接獲淹水災害通報後，應於十分鐘內出勤。
- (二)應變期間各級災害應變中心或小組接獲災情資訊後，應依權責通報使用單位，視災情狀況出動抽水機救災。
- (三)使用單位自有抽水機不足以因應災情時，得向上級主管機關申請調度支援。
- (四)各管理機關及使用單位接獲各級災害應變中心或小組通報，調度抽水機時，非有正當理由不得拒絕，且應儘速將抽水機運至指定地點，向指定單位、人員報到。
- (五)第三款之支援申請，如係重大緊急事件，得跨級申請之。但應副知轄管水災災害防救業務主管機關。

十二、非屬防旱、抗旱應變、颱風豪雨期間，抽水機待命、出勤、調用、調度及歸建，得由各管理機關、使用單位自行運用或經由政府公務機關商借使用，惟不得影響防災緊急調度。

因應災害或緊急事件需求之調度，應依第十點或第十一點規定辦理。

十三、依第十點或第十一點規定申請支援之抽水機，申請單位應提供支援地點、災害情形、現場淹（缺）水情形、排放地點、所需抽水機數量及類型、報到地點、受理報到人員連絡資訊等相關資料依附表二

格式填列，改派支援地點依附表三格式填列，並供應運轉油料及必要協助。

依第十點或第十一點待命及支援期間，不得採用任何方式將抽水機或其附件固定，減損抽水機機動救災之功能。

十四、本部或直轄市、縣（市）政府業務主管機關應隨時派員督導、考核管理機關及使用單位抽水機作業情形。

十五、依第十點或第十一點申請支援之申請單位，應於災害減輕或消除後，立即歸還抽水機。但管理機關或使用單位認為無支援必要時，得主動召回抽水機，並告知申請單位。

前項使用單位應確認歸還之抽水機設備完整且功能正常。如有故障或損

壞，申請單位應負責修復；無法修復時，應負責賠償。

十六、抽水機運用時應由公務人員專責監控，使用單位派遣一位專責人員隨同以瞭解現場狀況及掌控抽水機運作狀態。

支援之抽水機應向申請單位現場人員報到並通知使用單位；惟同一淹水處跨兩以上直轄市、縣（市）者，由本部水利署指派所屬機關人員擔任第一項之專責人員。

本部水利署所屬抽水機運用時，專責人員應每日定時將現場狀況、運作狀態及照片傳送至本部水利署，本部水利署得不定期督導、考核運用情形。

十七、管理機關每年應編列抽水機維護保養經費。

調度或商借機關因抽水機於借用期間發生故障或損壞時，得協調由前開機關先行墊付經費修理，經查證確為借用期間所導致故障或損壞者，其須負擔全數維修經費。

十八、管理機關應指派專人負責抽水機設備維護保養等工作，定期辦理所有抽水機之維護保養工作，並記錄保養、運轉資料並保存備查。

因調用、調度或商借抽水機期間，由管理機關辦理維護保養。

前二項維護保養工作得委外辦理。

十九、使用單位應指派專人負責管理、運轉及保管抽水機設備。

二十、本部得定期督導各管理機關及使用單位抽水機運用、維護管理紀錄及維護保養經費編列情形，並納入年度各級防災績效考評。經本部評選優良者，得建議相關人員適當之獎勵。

註：本作業要點附件格式，詳本計畫附錄 5-4~5-6。

附錄 12-2、經濟部淹水災害通報作業要點

97 年 12 月 10 日經水字第 09704606470 號函

98 年 4 月 10 日經水授字第 09820221580 號函

113 年 2 月 26 日經授水字第 11360003700 號函

- 一、經濟部（以下簡稱本部）為使本部水利署暨所屬機關、內政部、農業部以及各直轄市與縣（市）政府辦理水災災害防救業務計畫（以下簡稱水災防救計畫）之災情蒐集及通報作業有所依循，特訂定本要點。
- 二、各級水災災害防救業務主管機關應蒐集及查證淹水災情，並立即通報相關權責機關，進行救災作業。
- 三、各級水災災害防救業務主管機關應建立水利單位人員巡察、民眾傳遞、媒體監看及其他通報機制，並得建立防汛隊等多元化災情蒐集、查報管道，以及時掌握淹水災害災情。
- 四、直轄市、縣（市）政府應於每年防汛期前，完成災害應變中心淹水災情巡察、通報及查證人員編組，並報本部備查。
鄉（鎮、市、區）公所應於每年防汛期前，完成災害應變中心淹水災情巡察、通報及查證人員編組，並報直轄市、縣（市）政府備查。
- 五、前點編組人員之職掌如下：
 - （一）災情巡察人員：巡察轄管範圍，主動察覺災情。
 - （二）災情通報人員：通報災情予權責機關。
 - （三）災情查證人員：確認由民眾傳遞及媒體傳播災情之正確性。
- 六、直轄市及縣（市）政府應依水災防救計畫及第三點規定，於轄區內易積淹水鄉（鎮、市、區）組成防汛隊，協助淹水災情巡察、通報及查證作業。前項防汛隊得併同於依河川管理辦法規定組成之防汛搶險隊，亦得優先由直轄市、縣（市）轄區內之義警民防組織、巡守隊、救難組織編成。
- 七、防汛隊應協助直轄市、縣（市）政府執行下列任務：
 - （一）轄區內水情與淹水災情之巡察、查證及通報作業。
 - （二）轄區內水利設施之巡察。

(三)轄區水利設施防汛搶險工作之執行。

八、直轄市、縣(市)政府應定期辦理淹水災情巡察、查證、通報人員及防汛隊隊員之教育訓練及演練。

直轄市、縣(市)政府應於每年防汛期後，辦理淹水災情巡察、查證、通報人員及防汛隊與其隊員之成效考核。考核優異者得報經本部覆核後，由本部發給獎金及獎狀之鼓勵。

前項考核要點由直轄市、縣(市)政府依權責訂之；覆核及獎勵要點由本部另訂之。

九、各級政府機關為蒐集災情應設置災情通報專線，提供民眾主動告知或其他單位(機構)通報災情。

十、直轄市、縣(市)、鄉(鎮、市、區)水災災害防救業務主管機關蒐集之災情資訊，應登錄至內政部消防署應變管理資訊雲端服務系統，若因系統無法使用，可依附件一格式彙整後，屬市區排水(含下水道)淹水災害者，應通報內政部；屬農田灌溉排水及野溪淹水災害者，應通報農業部；屬河川、區域排水淹水災害者，應通報本部。

前項淹水災害屬通報內政部及農業部者，應同時副知本部，俾彙整通報行政院災害防救委員會。

中央管河川及區域排水之淹水災害者，應由本部水利署所屬機關依附件一格式彙整通報本部。

十一、內政部、農業部及本部於中央災害應變中心一級及二級開設期間應將彙整之災情，逕送中央災害應變中心及本部應變小組統籌運用。

十二、各級水災災害防救業務主管機關自民眾告知、媒體監看或其他單位(機構)通報知悉災情時，應立即指派或通知權責機關指派災情查證人員或防汛隊隊員進行查證作業。

查證人員或防汛隊隊員應將查證結果，立即登錄至內政部消防署應變管理資訊雲端服務系統或本部水利署災害緊急相關應變系統，若因系統無法使用，可依附件二通報指派機關。經查災情有誤時，權責機關應予澄清。

十三、各級水災災害防救業務主管機關除應持續追蹤災情處置情形，登錄至內政部消防署應變管理資訊雲端服務系統或本部水利署災害緊急相關應變系統，若因系統無法使用，可依附件三格式填報災情處置情形外，並應依第十點規定程序通報行政院災害防救委員會或依第十一點陳報中央災害應變中心。

前項災情追蹤，俟災情排除或不影響交通與重要生活機能後，解除列管。

十四、本要點所訂災情通報程序詳如附圖。

十五、本部應訂定業務督導計畫，於每年防汛期前，督導及檢查直轄市、縣（市）政府及本部水利署所屬機關，辦理淹水災情蒐集、通報及查證業務之整備狀況與執行成效。

註：本作業要點附圖、附件格式，詳本計畫附錄 5-1~5-3、圖 3-1。

附錄 12-3、各級政府災時對疏散撤離之作業分工事項表

(行政院秘書處 99 年 8 月 16 日院臺忠字第 0990102203 號函)

單位 執行內容	中央政府	縣(市) 政府	鄉(鎮、 市)公所	村里	備註
1. 提供地方警戒資訊	◎ (給縣市)	○ (給鄉鎮)	○ (給村里)		含公路通阻與封橋封路資訊
2. 劃定管制區	△ (協助縣市)	◎ (負責劃定)	○ (協助縣市)		管制區禁止民眾進入活動
3. 劃定應撤離村里		○ (協助鄉鎮)	◎ (負責劃定)		
4. 建立應撤離名冊		△ (協助並確認)	○ (綜整名冊)	◎ (統籌負責)	鄉(鎮、市)公所應調派必要行政人力，協助村里進行調查作業。
5. 收容場所準備	△ (其他支援)	○ (協助並確認)	◎ (統籌負責)		含各類物資之整備
6. 提供交通工具	△ (其他支援)	◎ (統籌負責)	○ (協助)		
7. 下達疏散撤離命令並通知應撤離村里		○ (協助鄉鎮)	◎ (統籌負責)		
8. 通知應撤離民眾			○ (協助並確認)	◎ (統籌負責)	由警政、消防系統共同協助村里辦理通知民眾撤離事宜(含集合時間及地點之通知)。
9. 回報中央疏散情形		◎ (統籌負責)	○ (協助)		輸入 EMIC 災情系統
10. 通知民眾返家		△ (交通支援)	◎ (統籌負責)	○ (協助並確認)	

備註：◎-主辦、○-協辦、△-支援

附錄 13、有關水災防災業務持續性計畫相關輔助資料補充

參考圖 1-1 水災業務運持續計畫循環圖共分減災、整備、應變及復原等四面向，並以 114 年丹娜絲颱風事件為例，參考 BCP 實際操作案例格式，針對不同面項或項目進行說明，如下表。

面向	內容	時機	收集情報	防災行動	對象因應	實際操作-以 114 年丹娜絲颱風為例
減災階段	1.風險評估	定期規劃檢討	中、高風險河段 水災危險潛勢地區	盤點河川中、高風險河段與鄰近河段水災危險潛勢地區	河川分署及縣市政府提出分年、分期風險處理計畫	依淹水潛勢圖盤點防汛熱點。
	2.國土規劃檢討	定期檢討	風險評估計畫	國土功能分區、城市設計、藍綠帶建設、建築物設計納入韌性城市的理念	適時調整國土計畫、都市計畫	
	3.治理規劃或規劃檢討	定期檢討	中央管河川及區排治理規劃(或規劃檢討) 縣市管河川及區排治理規劃(或規劃檢討)		中央管-自行辦理規劃檢討 縣市管-建議縣市政府辦理規劃檢討	辦理縣市管河川及區排治理規劃(或規劃檢討)。
	4.治理工程及應急工程	定期檢討	中央管河川及排水治理計畫 縣市管河川及排水治理計畫 已完成治理工程及應急工程盤點 預定辦理治理工程及應急工程盤點	盤點鄰近水災危險潛勢地區可能淹水區域之河川或區排	中央管-自行辦理治理工程 縣市管-建議縣市政府辦理治理工程 針對淹水嚴重地區、村落人口聚集處、重要保護標的者，先行辦理年度應急工程。	丹娜絲颱風前，在建工程計有 2 件，施工跨汛期者，均要求做好防汛應變措施，並儘速於汛期前施作至洪水位以上。

面向	內容	時機	收集情報	防災行動	對象因應	實際操作-以 114 年丹娜絲颱風為例
	5.河川及區域排水等疏濬管理	前一年度十二月至每年五月一日前	中央管與縣市管河川及排水辦理： 1.重要河川或區排斷面測量 2.擬定疏濬評估計畫 3.擬定年度疏濬清淤目標量	盤點鄰近水災危險潛勢地區可能淹水區域之河川或區排	中央管與縣市管河川及排水於汛期前完成疏濬清淤目標量	114 年疏濬土方量約 433.8 萬立方。
	6.水利構造物安全檢查	每年一月底前及每年五月一日前	一月底前完成定期檢查報告 汛期前完成水利建造物檢查	盤點損壞、故障致影響其功能之水利構造物	河川分署及縣市政府於汛期前修復損壞、故障之水利構造物	年初完成檢查，需立即改善者，均於汛期前完成改善。
	7.健全水情及災情資訊網絡	每年五月一日前	水情災情監測與監控設施(如水位雨量站、水位站及 CCTV 站等)盤點、災害緊急應變系統維護	水情災情監測與監控設施檢修及災害緊急應變系統維護	完成水情監控設施檢修及災害緊急應變系統維護	水情災情監測與監控設施，目前 15 站水位站、3 站水位雨量站、18 站影像監視站及 2 站路面淹水感測站，其功能全數正常。
	8.媒體宣導	每年十一月底前	選擇平面媒體、廣告露出管道	辦理防災宣導廣告	推廣民眾防災避災工具及相關水情資訊服務	適時透過媒體進行宣導。
	9.提升企業防洪韌性	每年五月一日前	企業防災規劃、軟硬體防護措施、員工因應能力、防災設備及缺水時自行供水能力	輔導企業建立防災應變計畫	推動提升企業防洪韌性	未來將持續精進。

面向	內容	時機	收集情報	防災行動	對象因應	實際操作-以 114 年丹娜絲颱風為例
	10.提升關鍵基礎設施防洪韌性	每年五月一日前	基礎設施收容安置規劃、洪災預警系統、資訊保護周全計畫、提升蓄排水作為等	評估提升關鍵基礎設施防洪韌性	推動提升關鍵基礎設施防洪韌性	已於規劃報告完成疏散避難路線，並研擬水災保全計畫。
整備階段	1.災防演練及教育訓練	每年五月一日前	「水災危險潛勢地區保全計畫」	演練水災保全計畫辦理防汛教育訓練	河川分署及縣市政府依擬定保全計畫進行災防演練及教育訓練	臺東縣政府於 114 年 3 月 26 日辦理水災防災防汛演習，並將移動式防水擋板納入防汛演習項目。
	2.防汛設備及備材整備	每年五月一日前	盤點轄區防汛備材數量及需求	河川分署完成防汛設備及備材整備	清查補足防汛備材汛期前完成防汛設備檢查、清查	完成防汛備料檢查補充，有各型防汛混凝土塊共 10,165 個，放置於 4 個鄉鎮市之防汛場及防水擋板 2,781 個，分別存放在 14 個鄉鎮市供預佈及緊急調度使用。
	3.移動式抽水機整備	每年五月一日前	盤點所轄移動式抽水機位置、數量及狀態	本縣鄉鎮市公所完成轄內移動式抽水機整備	鄉鎮市公所進行檢查、保養 縣政府至公所進行督導、抽檢	完成移動式抽水機整備，鄉鎮市公所現有小型移動式抽水機 34 台、本府發包開口契約廠商契約編列中小型移動式抽水機共 4 台，妥善率皆 100%，將針對防汛熱點進行預佈，

面向	內容	時機	收集情報	防災行動	對象因應	實際操作-以 114 年丹娜絲颱風為例
						再視地方需求隨時提供支援。
	4.水門、抽水站及滯洪池巡查與試運轉	每年五月一日前	盤點所轄水門、抽水站及滯洪池位置、數量及狀態。	縣市政府及河川分署完成所轄所轄水門、抽水站及滯洪池整備，並確認所轄水門、抽水站及滯洪池汛期前排放量、抽水量及滯洪量及操作水位等相關資訊。	縣市政府進行檢查 河川分署進行檢查及至縣市政府抽檢	通知各公所加強防水洩水建造物加強維護管理作業
	5.自主防災社區動員	每年五月一日前	盤點防災社區人員、災害通報網路及防汛資源	汛期前防災演練	自主防災社區完成汛期前防災演練，完成製作災害通報網路、防汛器材盤點及防災地圖	應變成立通知本縣水患自主防災社區協助巡查回報，提供即時水情及現況情形。
	6.提升外籍人士防災能力	每年五月一日前	盤點防災資訊國際語言版本	針對外籍居民或旅客提供外語版本防救災資訊	推動提升外籍人士防災能力	未來將持續精進。
應變階段	1.防汛整備會議	發布豪大雨特報或海上颱風警報後	中央氣象署天氣預報 淹水潛勢圖 防汛熱點 歷史淹水範圍資料庫	召開防汛整備會議	水利建造物、復建工程、在建工程、防汛缺口、抽水站水門、滯洪池、抽水機等防汛機具、備料及各項資通訊系統的整備與檢測	114年4月15日參加經濟部水利署第八河川分署召開「114年度八河分署汛期前防汛整合橫向聯繫會議」
	2.應變小組開設	發布豪大雨特報或海上颱風警報後	中央氣象署天氣預報 淹水潛勢圖 防汛熱點	召開防汛工作會議 召開情資研判會議	依據天氣預報即淹水潛勢圖及歷史淹水範圍資料庫推估本次事	本縣災害應變中心召開颱風工作會報、情資研判會議。

面向	內容	時機	收集情報	防災行動	對象因應	實際操作-以 114 年丹娜絲颱風為例
			EMIC 通報 歷史淹水範圍資料庫		件可能防汛熱點預為研擬因應措施	
	3.移動式抽水機調度	發布豪大雨特報或海上颱風警報後	中央氣象署天氣預報 淹水潛勢圖 防汛熱點 EMIC 通報 歷史淹水範圍資料庫	防汛熱點巡查	縣市政府移動式抽水機出勤，不足時由鄰近地區或縣市支援；必要時可向河川分署申請支援移動式抽水機	移動式抽水機完成整備，丹娜絲颱風影響期間無調度。
	4.淹水潛勢地區民眾撤離	依淹水警戒、河川水位警戒及水庫放水警戒分級採取勸告撤離或強制撤離	中央氣象署天氣預報 淹水潛勢圖 防汛熱點 EMIC 通報 歷史淹水範圍資料庫	依淹水警戒、河川水位警戒及水庫放水警戒分級採取勸告撤離或強制撤離	透過行動水情 APP、行動電話簡訊或市話語音服務等多重管道通知警戒地區之民眾及社福機構等，以利其能即時應變或疏散撤離	防洪預警系統協力廠商於應變小組開設後進駐提供水情；並將持續與相關防災單位保持密切聯繫。
	5.防汛缺口、破堤案件應變	海上颱風警報發布後	防汛缺口及破堤案件資料	封堵防汛缺口 施工機具及材料撤離河道	河川分署縣市政府掌握防汛缺口及派員巡查確認	
	6.滯洪池水位預降	海上颱風警報發布後	滯洪池管理單位及通訊錄	通知管理單位預降滯洪池水位	河川分署及縣市政府派員巡查確認	
	7.災情通報	海上颱風警報發布後	災害通報網路 EMIC 通報	掌握災情回報並記錄，緊急應變事件立即於水利署災害緊急應變系統填報及上傳速報單	河川分署會同縣市政府人員現場勘查災情，研擬影響範圍、應變對策並即時回報	應變成立通知本縣水患自主防災社區協助巡查回報，提供即時水情。並依 EMIC 通報，現場勘查以掌握災情。

面向	內容	時機	收集情報	防災行動	對象因應	實際操作-以 114 年丹娜絲颱風為例
	8.搶修險	災情通報後	搶修險機具、人員及備料	搶修險防止水利設施損壞險象擴大	河川分署及縣市政府立即啟動搶修險工作	搶修險開口契約皆已發包，若災情發生將儘速啟動搶修險工作。
	9.淹水災害調查	積(淹)水達 30 公分以上且達一定規模淹水災害	水情資料及降雨分析成果、淹水災害訊息	啟動淹水調查提報「淹水初步調查報告單」	各河川分署撰寫淹水災害初步調查報告	丹娜絲颱風災害發生後隨即通知鄉鎮公所啟動淹水調查，提報淹水災後調查表。
	10.重大輿情蒐集回應	新聞發布 12 小時內	電視、網路新聞、報紙新聞	針對轄管錯誤報導或重大輿情事件，即時回應或澄清	河川分署緊急應變中心收集相關新聞資訊	針對媒體報導或輿論，將即時發布新聞稿澄清。
復原階段	1.儘速恢復維生系統供應能力與民眾生活	災後一周內	電力、交通、瓦斯、通訊、衛生保健短缺情形	儘速恢復維生系統供應能力	緊急應變中心各單位代表持續追蹤恢復供應期程	丹娜絲颱風過後淹水情形亦已快速消退，建議加強排水溝巡檢及清疏。
	2.淹水調查報告	災後一周內	水情資料及降雨分析成果、淹水災害訊息	製作淹水調查報告	依據水情資料及降雨分析成果、淹水災害訊息，並比對歷史淹水資料完成淹水調查報告	本府委託協力廠商進行災後淹水調查，已完成淹水調查報告。
	3.復建工程或疏濬	災後一個月	盤點受損水利建造物辦理搶修、搶險等復建工程	依淹水調查報告成果辦理規劃檢討、工程、或疏濬	河川分署或縣市政府編列預算辦理或補助縣市政府辦理	依淹水調查報告建議事項研擬改善方案。
	4.災後檢討	災後三個月	防災應變總結報告	檢討災害預防、災害整備、災害應變、災後復原等過程	研擬災害檢討報告	未來將持續精進。

